



DROGA E ALCOL IN VENETO: il Sistema Regionale delle Dipendenze

Anno di riferimento 2007

DROGA E ALCOL IN VENETO: IL SISTEMA REGIONALE DELLE DIPENDENZE

Anno di riferimento 2007

DROGA E ALCOL IN VENETO: IL SISTEMA REGIONALE DELLE DIPENDENZE

Anno di riferimento 2007

Rapporto realizzato nell'ambito del
Programma Regionale sulle Dipendenze

Per informazioni o richieste:
Programma Regionale sulle Dipendenze
c/o Dipartimento sulle Dipendenze ULSS 20 Verona
Via Germania 20
37136 Verona
Tel 045-8076253 – Fax 045-8622239
E-mail prd@dronet.org

RAPPORTO DELLA REGIONE VENETO

ASSESSORE ALLE POLITICHE SOCIALI

STEFANO VALDEGAMBERI

SEGRETERIA REGIONALE SANITÀ E SOCIALE

GIANCARLO RUSCITTI

DIREZIONE SERVIZI SOCIALI

MICHELE MAGLIO

SERVIZIONE PREVENZIONE DELLE DEVIANZE

RENATO RUBIN

UFFICIO DIPENDENZE

ANNA CORTI

PROGRAMMA REGIONALE SULLE DIPENDENZE

GIOVANNI SERPELLONI

MAURIZIO GOMMA

BRUNO GENETTI

MONICA ZERMIANI

ANTONELLA CONTATO

PREMESSE

Questo rapporto è stato prodotto con la principale finalità di fornire informazioni utili per poter programmare e migliorare l'organizzazione e gli interventi dei vari operatori e professionisti del sistema delle dipendenze della Regione Veneto e ci auguriamo possa essere a loro d'aiuto.

Il rapporto è stato elaborato sulla base di dati forniti istituzionalmente dai SerT, dalle Comunità terapeutiche e dai Servizi di Alcologia alla Direzione dei Servizi Sociali – Servizio Prevenzione delle Devianze (Regione Veneto), dati che riguardano le dotazioni organiche e le schede ministeriali (ANN, ALC, STR.).

Vengono presentati anche i dati sulle segnalazioni ed interventi delle prefetture per articolo 75 del D.P.R. 309/90 provenienti dalla Direzione Centrale per la Documentazione Statistica (Ministero dell'Interno), quelli sui decessi per presunto abuso di sostanze stupefacenti provenienti dalla Direzione Centrale per i Servizi Antidroga (Ministero dell'Interno) e del mercato della Droga provenienti dalla Direzione Centrale per i Servizi Antidroga (Ministero dell'Interno).

Per avere un quadro completo del sistema assistenziale delle tossicodipendenze sono stati inseriti anche i costi sia dei servizi pubblici sia delle rette delle Comunità Terapeutiche.

*Il Supervisore Scientifico del Programma Regionale sulle Dipendenze
Dott. Giovanni Serpelloni*

INDICE

Droga e Alcol in Veneto: Il Sistema Regionale delle Dipendenze Anno di riferimento 2007

SINTESI	9
COMMENTI	10
SISTEMA ASSISTENZIALE DEI DIPARTIMENTI DELLE DIPENDENZE.....	20
<i>Organizzazioni/Enti.</i>	20
Distribuzione delle organizzazioni per tipologia	20
Dotazione organica	21
Dotazione organica complessiva ed equivalente dei SerT per figura professionale	21
Dotazione organica complessiva ed equivalente delle Comunità Terapeutiche per figura professionale	29
<i>Costi</i>	33
OFFERTA DEI DIPARTIMENTI DELLE DIPENDENZE	37
Tossicodipendenze	38
<i>Persone assistite dai SerT</i>	38
Nuove persone e persone già assistite per sesso ed età	38
Rapporto tra persone assistite in precedenza e nuove persone	41
Età media delle nuove persone e delle persone già assistite	41
Sostanze d'abuso primaria e secondaria ed uso iniettivo della sostanza primaria	43
Patologie correlate: test sierologico HIV	49
Patologie correlate: test Epatite Virale B	53
Patologie correlate: test Epatite Virale C	58
Ricoveri ospedalieri droga-correlati.....	63
Ricoveri ospedalieri correlati in regime ordinario e diurno	63
<i>Persone assistite delle Strutture Riabilitative.</i>	65
Nuove persone e persone già assistite	65
Persone in convenzione e non con la struttura riabilitativa	67
Modalità di accesso alla struttura riabilitativa.....	67
Persone assistite secondo la durata e l'esito del trattamento.....	68
<i>Soggetti segnalati dalle Forze dell'Ordine.</i>	74
Segnalazioni (ex - art. 75) di nuovi soggetti e di soggetti già segnalati in anni precedenti	74
Segnalazioni per tipologia di sostanza.....	75
<i>Trattamenti erogati dai SerT</i>	78
Persone assistite secondo la tipologia di trattamento erogato	78
Persone assistite secondo la tipologia di trattamento psicosociale e riabilitativo erogato	81
Persone assistite secondo il tipo di trattamento con metadone e buprenorfina	83
Trattamenti erogati per tipologia e sede di erogazione	85
Trattamenti psicosociali e riabilitativi erogati per tipologia e sede di erogazione	86
Trattamenti di metadone erogati per tipologia e sede di erogazione.....	86
<i>Interventi delle Prefetture.</i>	87
Provvedimenti effettuati dalle Prefetture	87

<i>Delta System</i>	88
Indicatori principali per le Tossicodipendenze	88
Indicatori principali per le Strutture Riabilitative	93
Alcoldipendenze	94
<i>Utenza delle Unità Operative di Alcologia</i>	94
Nuove persone e persone già assistite per sesso ed età	94
Rapporto tra persone assistite in precedenza e nuove persone	98
Bevande alcoliche di uso prevalente	99
Persone multifattore assistite dai SerT con uso prevalente di bevande alcoliche	102
Ricoveri ospedalieri di persone Alcoldipendenti	103
Ricoveri alcol correlati in regime ordinario e diurno	103
<i>Trattamenti erogati dalle Unità Operative di Alcologia</i>	107
Persone assistite e trattamenti erogati secondo la tipologia di trattamento	107
<i>Delta System</i>	109
Indicatori di sintesi per le Alcoldipendenze	109
MERCATO DELLE DROGHE	113
Tipologia e quantità delle sostanze stupefacenti sequestrate	113
DECESSI DROGA-CORRELATI	115
Profilo delle persone decedute.....	115
ALLEGATI: ANALISI PER ULSS	117

DROGA E ALCOL IN VENETO: IL SISTEMA REGIONALE DELLE DIPENDENZE

Anno di riferimento 2007

SINTESI

Dall'osservazione ed elaborazione dei dati che si riferiscono all'anno 2007 emerge quanto segue:

1. in totale sono stati presi in carico 25.993 utenti di cui 11.608 (44,7%) nei 38 Sert, 1.834 (7,0%) nelle Comunità Terapeutiche e 12.551 (48,3%) nei servizi per le alcolologie e le due aziende ospedaliere;
2. gli utenti TD complessivamente assistiti sono stati 13.442 (11.243 maschi (83,6%) e 2.199 femmine, (16,4%)), di cui 1.834 inseriti nelle Comunità Terapeutiche (1.522 maschi (83,0%) e 312 femmine (17,0%)); presso i servizi di alcolologia sono stati visti 12.551 utenti (9.680 maschi (77,1%) e 2.871 femmine (22,9%));
3. circa il 30% degli utenti TD ha un'età compresa tra i 20-30 anni, il 36% tra i 30-40 anni, una quota pari al 5% ha un'età compresa tra i 15-19 anni;
4. il 72% dei consumatori di sostanze stupefacenti dichiara come sostanza primaria l'eroina, l'11% la cannabis e un altro 11% la cocaina (percentuale aumentata rispetto agli anni precedenti);
5. la sostanza secondaria maggiormente segnalata è la cocaina (31,6%) seguita dalla cannabis (30,6%);
6. la percentuale delle "nuove persone" giunte ai servizi che sono risultate sieropositive all'HIV è pari al 2,0%, al virus dell'epatite B al 15,1%, al virus dell'epatite C al 27,5%;
7. per ciò che concerne i trattamenti effettuati, 5.321 persone hanno ricevuto un trattamento solo psicosociale (32%), 6.614 utenti un trattamento metadonico (39,7%), 1.942 utenti un trattamento con buprenorfina (11,7%). Pochi i trattamenti con naltrexone e clonidina (sotto l'1%). "Altri farmaci non sostitutivi" rappresentano un trattamento per 2.475 utenti (14,9%);
8. rispetto ai soggetti tossicodipendenti assistiti dalle Comunità Terapeutiche, residenti in Regione e non, il 71% è rappresentato da nuovi utenti (2.499); per quanto riguarda i principali motivi della dimissione degli utenti emerge come il 22,9% sia rappresentato dall'abbandono o dalla fuga (537), il passaggio ad altra struttura per il 21,1% (496), il trattamento interrotto per il 20,6% (485) e per il 18,5 il trattamento completato (434).
9. complessivamente gli utenti alcol dipendenti sono maggiormente rappresentati dal genere maschile (77,1%), ciò vale sia per i nuovi utenti sia per quelli già in carico, la fascia d'età più frequente è quella dai 40-49 anni (27,7%), seguita da quella dai 50-59 anni (24,9%);
10. la bevanda maggiormente citata come problematica è il "vino" (68,8%) per entrambi i generi (maschi 68,5%, femmine 69,6%);
11. il 6,4% degli utenti alcol dipendenti fa anche uso di sostanze stupefacenti e il 4,1% un uso improprio o abuso di psicofarmaci;
12. il trattamento più frequente per l'alcol dipendente è il trattamento medico-farmacologico ambulatoriale (27,1%), il counseling all'utente o alla famiglia (25,2%) seguito dall'inserimento degli utenti in gruppi di auto/mutuo aiuto.

**Utenti
tossicodipendenti**

**Utenti Comunità
Terapeutiche**

Utenti alcolodipendenti

COMMENTI

DROGA E ALCOL IN VENETO: IL SISTEMA REGIONALE DELLE DIPENDENZE ANNO DI RIFERIMENTO 2007

Dotazioni organiche

SerT

Un sistema stabile nel tempo

Il sistema regionale dei servizi ambulatoriali per le tossicodipendenze (SerT) annovera 794 operatori con vari profili professionali: di questi il 16,9% sono medici, il 18,8% sono psicologi, l'11,0% sono assistenti sociali, il 23,9% sono infermieri professionali, il 17,3% sono educatori professionali, il 5,7% sono amministrativi e il 6,5% altre figure professionali (Tabella 2).

In termini equivalenti la dotazione organica è costituita da 632 unità con uno scostamento dallo standard regionale atteso dell'1% (6 unità di personale equivalente oltre lo standard). Va segnalato inoltre che il 9% del personale equivalente si riferisce a personale convenzionato e quindi non assunto a tempo indeterminato (Tabella 4).

L'andamento temporale della dotazione organica equivalente evidenzia una tendenziale stabilità nei periodi 1996 – 2001 e 2005 – 2007, intervallato da un aumento del 21% nel quadriennio 2001 – 2005 che ha determinato il superamento dello standard regionale. La distribuzione del personale equivalente per profilo professionale non evidenzia differenze sostanziali nel tempo (Tabella 6).

Comunità Terapeutiche

Un sistema fortemente integrato

Il sistema regionale delle Comunità Terapeutiche annovera 636 operatori con vari profili professionali: la componente più consistente in termini percentuali è rappresentata da operatori di comunità (31,1%), seguiti da psicologi (16,2%) e da educatori professionali (15,6%). Il 5,4% sono medici, l'1,0% sono assistenti sociali, il 3,0% sono infermieri professionali, il 15,6% sono educatori professionali, l'8,3% sono amministrativi, e altre figure professionali nel 10,5% (Tabella 8). Rispetto alle 636 unità di personale complessive, gli operatori "equivalenti" sono 481,4, di cui il 18,2% con contratto di convenzione con la struttura (in particolare per il personale medico, 76,7%) (Tabella 10). Va precisato che alcune strutture non hanno inviato le schede sulla dotazione organica per cui il dato sul numero degli operatori coinvolti è sottostimato.

Offerta dei Dipartimenti delle Dipendenze

Tossicodipendenze

Caratteristiche demografiche delle persone assistite dai SerT

Aumento del 58% dell'utenza dal 1991 al 2007

Dal 1991 al 2007 si è assistito ad un costante aumento delle persone tossicodipendenti assistite dalla rete dei servizi pubblici della Regione Veneto passando da 8.484 utenti nel 1991 a 13.442 nel 2007, sebbene la propensione all'aumento si sia stabilizzata dal 2000 in poi (Figura 24).

In rapporto alla popolazione i soggetti assistiti nel 2007 risultano pari a 5,8 soggetti ogni 1.000 residenti di età 15-49 anni, con valori oscillanti tra 2,0 a 9,5 rispettivamente per gli assistiti di sesso maschile e femminile.

Sempre più nuovi utenti

Il rapporto tra persone assistite in precedenza e nuove persone assistite dalle unità operative evidenzia un andamento crescente dal 1991 al 1994 (da 2,7 persone assistite in precedenza per ogni nuovo utente a 3,8), seguito successivamente da un trend oscillante tra i valori 3,8 e 3,2 utenti già in carico per ogni nuovo assistito nell'anno (Figura 27).

La classe di età più rappresentata tra le nuove persone assistite dai servizi, per entrambi i generi, è quella compresa fra i 20 e i 24 anni, mentre per le persone già conosciute è quella degli over 40. Questo dato va interpretato tenendo conto che la maggior parte dell'utenza utilizza eroina con un uso iniettivo e che quindi, per quanto riguarda le nuove persone assistite, è verosimile pensare che questi abbiano iniziato ad utilizzare la sostanza d'abuso tra i 15 e i vent'anni (Tabella 14 - Tabella 16).

Il dato va interpretato anche considerando che in questi anni i dipartimenti per le dipendenze hanno incrementato e diversificato la gamma delle persone assistite rientrando in tale gruppo anche persone che utilizzavano sostanze quali la cannabis, la cocaina, le varie forme di anfetamine, i comportamenti addittivi, eccetera.

In carico anche i consumatori di droghe stimolanti

Dal 1991 al 2007 è aumentata l'età media delle nuove persone assistite passando rispettivamente da 25,4 a 28,4 anni (Tabella 18). Tenendo conto che da più parti si osserva un abbassamento dell'età di primo uso di sostanze questo significa che verosimilmente si sta assistendo ad un aumento del periodo tra "primo uso" e "primo accesso" ai servizi creando in questo modo anche un aumento dei rischi e dei danni derivanti dalle tossicodipendenze non trattate.

Aumento età media del primo accesso ai servizi e diminuzione età primo uso

Per le persone già assistite si evince un aumento dell'età media che segue un trend costantemente crescente dal 1994 per entrambi i sessi, maschile e femminile (Tabella 18). Le persone già assistite in precedenza continuano ad essere assistite negli anni "invecchiando" all'interno del centro di cura.

Assunzione di sostanze stupefacenti

Tra le persone complessivamente assistite nel 2007 dai SerT della Regione Veneto, il 72,2% ha riferito l'eroina quale sostanza d'abuso di uso prevalente, seguita da cocaina (11,4% dell'utenza complessivamente assistita) e da cannabis (11,0% dei totali assistiti).

Eroina come droga primaria

Pur mantenendosi a livelli elevati, la percentuale di assistiti che riferisce l'eroina quale sostanza stupefacente di uso prevalente ha seguito un andamento progressivamente decrescente dal 1991 al 2005 (passando da circa il 90% a circa il 71,8%) in questo ultimo biennio vi è un timido segnale di ripresa del fenomeno (Tabella 20).

A fronte di una diminuzione dell'uso di eroina come sostanza primaria si osserva un incremento del consumo di cocaina (dallo 0,7% a oltre l'11,0%) che ha superato la cannabis come sostanza prevalente (dal 9,4% all'11%).

Aumento della cocaina come droga primaria

Vale la pena quindi di sottolineare che il consumo di cannabis e cocaina oltre a destare un continuo e crescente interesse da parte degli assistiti come uso prevalente, costituisce anche la preferenza da parte degli assistiti che ne fanno un uso secondario.

Basso accesso di consumatori di ecstasy

L'assunzione prevalente di altre sostanze quali allucinogeni, anfetamine, barbiturici, crack, metadone, morfina, altri oppiacei, inalanti ed altre sostanze, si attesta negli ultimi quattro anni attorno a valori percentuali poco superiori al 3%. Da segnalare che il consumo di ecstasy in aumento dal 1997 al 2003 si è ridotto attestandosi ai livelli del 1997.

Relativamente a questo profilo è utile ricordare che i soggetti che usano queste sostanze difficilmente arrivano ai servizi per le tossicodipendenze e che quindi questa percentuale riguarda solo una piccola frazione delle persone che in realtà utilizzano tali droghe e che sono quelle che, probabilmente per gravi complicanze, arrivano ai servizi.

Queste variazioni devono essere valutate anche in relazione alle attività delle forze dell'ordine e conseguentemente della Prefettura in relazione alle segnalazioni che generano un flusso di persone in afferenza ai dipartimenti delle dipendenze.

Un soggetto su cinque abusa contemporaneamente di alcol

Fin dal 1997 si è potuto notare un incremento relativo della cocaina come sostanza d'abuso secondaria passando dal 16% al 31% nel 2007. Resta fortemente copresente l'abuso di alcol con una percentuale media che nel periodo 1991-2007 oscilla tra il 28,1% e il 18%. Si osserva, infine, una riduzione del ricorso alle benzodiazepine come sostanza secondaria in associazione all'uso di una sostanza prevalente, con una stabilità attorno al 5%.

Variabilità nel trend del poliabuso nei soggetti in carico

Rispetto al poliabuso è necessario sottolineare una notevole variabilità temporale del fenomeno riconducibile probabilmente ad una difficoltà della raccolta del dato; nel 2003 il dato più basso pari al 59%, nel 2004 il dato più alto pari al 92% (Figura 33).

Diminuzione dell'uso iniettivo di eroina ma in aumento per la cocaina

L'assunzione di sostanze stupefacenti per via endovenosa evidenzia una diminuzione nel tempo, sebbene contraddistinto da un andamento oscillante (nel 1997 il 71,6% degli assistiti, che hanno riferito la sostanza di abuso primaria, aveva un comportamento iniettivo, mentre nel 2007 tale percentuale è scesa al 59,5%) (Figura 35).

Questa leggera flessione delle persone che dichiaravano un uso iniettivo della sostanza primaria si è osservata intorno al 2000 probabilmente in relazione ad un aumento percentuale relativo di persone che utilizzavano droghe quali la cannabis, la cocaina, e le anfetamine per altre vie e per i timori suscitati dal fenomeno AIDS. Sempre intorno all'anno 2000 si è verificata una tendenza ad utilizzare l'eroina anche per via non iniettiva. Rispetto all'uso iniettivo della cocaina si osserva un trend in crescita dal 2004 al 2007 che passa dal 6 al 20%, nonostante il picco osservato nel 2001 di difficile spiegazione.

Infezione da HIV e attività di testing

Diminuzione delle attività di testing HIV: 69% i soggetti non testati

La verifica della presenza di patologie correlate all'uso di sostanze stupefacenti nelle persone assistite dai SerT ha interessato negli ultimi 12 anni, dal 1991 al 2007, una percentuale di soggetti costantemente decrescente (Tabella 24).

Relativamente alla presenza dell'infezione da HIV, la percentuale di soggetti sottoposti a test sierologico è diminuita di circa il 30%, passando da un valore del 60% circa rilevato nel 1991 al 31% circa osservato nel 2007 pari a circa 4.000 persone assistite dai SerT della Regione Veneto.

In altre parole, nel 2007 non sono stati esaminati oltre 9000 (pari al 69%) soggetti a rischio per infezione da HIV. Va ricordato che, come segnalato da vari studi in ambito internazionale, sia le persone con l'uso iniettivo che non, di sostanze stupefacenti, hanno un rischio maggiore di contrarre l'infezione da HIV rispetto alla popolazione generale.

I motivi di questo trend possono essere verosimilmente dovuti ad una duplice componente: la prima, ma a nostro avviso di relativa importanza, imputabile ad una riluttanza delle persone tossicodipendenti a sottoporsi al test, e la seconda imputabile in prevalenza ad una riduzione dell'offerta attiva da parte dei servizi.

Se si considera che questo trend è riscontrato anche per i test delle epatiti va rilevata una criticità che potrebbe compromettere il corretto controllo delle malattie diffuse all'interno della popolazione tossicodipendente. Sui 13.442 soggetti in carico, di cui 6.957 con uso iniettivo (51,8%), con una prevalenza dei positivi pari a circa il 10% si può stimare che, tra le persone non testate con uso iniettivo, una quota pari a 270 persone non siano state diagnosticate come sieropositive.

Ad un'analisi più attenta per singola ULSS è possibile notare alcuni dipartimenti in cui la percentuale di persone non esaminate supera addirittura l'80%.

A livello territoriale la percentuale di persone assistite e non sottoposte a test sierologico HIV nel 2007 varia da un minimo del 27% circa osservata presso il Dipartimento delle Dipendenze dell'Azienda ULSS di Adria, ad un massimo del 100% circa individuata presso il Dipartimento delle Dipendenze dell'ULSS 9 di Treviso.

Non si ritiene, comunque, accettabile la situazione media regionale, in cui il 69% degli utenti non sono stati sottoposti al test, in considerazione soprattutto del fatto che il maggior serbatoio dell'infezione da HIV, con la maggior probabilità di passaggio alla popolazione eterosessuale, è proprio il gruppo dei tossicodipendenti e che necessita pertanto di una costante e attenta sorveglianza epidemiologica.

Rispetto al contingente di persone sottoposte a test sierologico HIV nel 2007, 411 pari al 9,8% sono risultate positive al test, passando dal 2,0% nelle nuove persone afferenti ai servizi (mai viste prima) all'11,8% nelle persone già assistite. Nei nuovi utenti, nell'ultimo quinquennio, il fenomeno sembra interessare in ugual misura i due generi, mentre in quelli già in carico si osserva una sostanziale differenza per il sesso femminile che appare molto più interessato dal fenomeno del sesso maschile (Tabella 23).

Questa differenza è plausibilmente imputabile ad un maggior rischio di esposizione anche per via sessuale del genere femminile rispetto a quello maschile.

Da altre osservazioni parallele si è potuto notare infatti che spesso i maschi hanno partner femminili non tossicodipendenti mentre la quasi totalità delle femmine tossicodipendenti presenta partner maschili tossicodipendenti dove la prevalenza dell'infezione da HIV è molto più alta rispetto alle partner non tossicodipendenti dei maschi.

Parallelamente alla riduzione di soggetti sottoposti a test sierologico HIV si osserva nell'ultimo quadriennio una tendenziale stabilità della percentuale di persone testate e risultate positive al test, sia con riferimento alla nuova utenza che rispetto alle persone già note ai servizi (Tabella 25).

Questa tendenza (ma non scomparsa) può essere verosimilmente interpretata come un normale effetto delle campagne di screening con una diminuzione dell'intercettazione delle persone sieropositive nel tempo, e non come una riduzione della diffusione dell'infezione (nuovi casi) che dovrebbe essere valutata con misure di incidenza attraverso il monitoraggio di coorti di soggetti specificatamente create e seguite nel tempo.

La prevalenza dell'infezione da HIV nelle persone già assistite invece, permane nei maschi oscillante fra il 15% e il 11% dal 1995 al 2007, mentre nelle femmine tra il 19% e il 14%.

Bassa prevalenza per HIV: un vantaggio da non perdere

Femmine più colpite

Stabilità della prevalenza dell'HIV

Tali prevalenze nel periodo 1991 - 1994 sono andate calando, questo in relazione probabilmente alla scomparsa dei soggetti HIV positivi per decesso correlato all'evoluzione della malattia; viceversa nel periodo successivo il tasso di prevalenza dell'infezione nella popolazione afferente i servizi si è stabilizzato tra il 14 e il 12%, grazie anche all'effetto e all'efficacia delle nuove terapie antiretrovirali (Tabella 26). Le osservazioni sin qui emerse non tengono conto della diffusione del virus HIV nella popolazione straniera che accede ai servizi aumentata nell'ultimo periodo e che potrebbe incidere significativamente sull'andamento temporale del fenomeno.

Diminuzione delle attività di testing HBV

Analogamente a quanto riportato per il test HIV si trovano percentuali molto elevate di soggetti che non hanno seguito il test per l'epatite B (75,6% nel 2007) con un trend costantemente in crescita dal 1996 (49,5%). Sui 13.442 soggetti in carico, di cui 6.957 con uso iniettivo (51,8%), con una prevalenza dei positivi al virus dell'epatite B pari a circa al 37% si può stimare che una quota di più di 1.350 persone non siano state diagnosticate come positive (naturalmente sono stati tolti i soggetti vaccinati pari a 1.778).

37% la prevalenza per l'epatite B

La prevalenza del virus dell'epatite B nel 2007 si attesta complessivamente al 37%, con un andamento in diminuzione sebbene con discreta variabilità nell'ultimo decennio. Tra i nuovi utenti si registra una percentuale di positività pari al 15%, percentuale che sale al 42% per le persone già assistite (Tabella 28). Nell'ultimo quadriennio si assiste ad un andamento in controtendenza, rispetto al periodo precedente per la nuova utenza, dove la popolazione maschile sembra maggiormente interessata di quella femminile.

Alta prevalenza di HCV

Nell'utenza già in carico il fenomeno interessa in ugual misura entrambi i generi.

Analogamente preoccupante situazione la ritroviamo relativamente alla prevalenza di test positivi per il virus dell'epatite C dove si osserva una percentuale del 63% sul totale delle persone testate, diversificato nelle nuove persone, casi incidenti (27,5%), rispetto alle persone già assistite in precedenza (71%) (Tabella 33). Sui 13.442 soggetti in carico, di cui 6.957 con uso iniettivo (51,8%), con una prevalenza dei positivi al virus dell'epatite C pari a circa al 37% si può stimare che una quota di più di 1.300 persone non siano state diagnosticate come positive.

Nell'ultimo quadriennio scompare più la differenza tra sesso maschile e femminile che caratterizzava gli anni precedenti.

Il trend dal 1997 al 2002 evidenzia una diminuzione della prevalenza passando dal 74,1% al 61,4%. Nel periodo successivo si osserva una certa stabilità del fenomeno sia per la nuova utenza che per quella già assistita.

Anche per questa infezione resta elevato il numero di soggetti in cui non è stato eseguito il test sierologico (63%) (Tabella 34).

Persone assistite dalle strutture riabilitative

Stabile il numero totale di utenti all'interno delle comunità terapeutiche

I dati forniti dalle strutture riabilitative si riferiscono ad utenti residenti sia nella Regione Veneto che extra regione. Il trend temporale evidenzia un flusso costante del contingente di nuovi entrati nelle comunità terapeutiche dal 2000 al 2003 pari a circa 2.700 persone annue (Tabella 41) e un successivo aumento dal 2003 al 2007 che raggiunge 3.500 assistiti circa e rappresentano quindi l'intera utenza assistita dalle comunità terapeutiche Venete.

Diminuzione degli invii da parte dei SerT Veneti con aumento degli extraregionali

Per quanto riguarda invece il numero di persone tossicodipendenti inviate dai SerT Veneti in comunità terapeutica, è da registrare una sostanziale stabilità, sui 1.800 pazienti inviati che rappresentano il 13,4% dell'utenza in carico ai servizi. Tale dato può essere interpretato sia alla luce di un aumento della selettività del percorso assistenziale del paziente sia alla minor disponibilità finanziaria.

La fonte prevalente di invio delle persone tossicodipendenti in comunità terapeutica resta il SerT con una percentuale del 99% (Tabella 43).

Da evidenziare come la percentuale di utenti che hanno completato il trattamento nel 2007 sia pari a circa il 18,5% degli utenti dimessi dalle Strutture Riabilitative nello stesso periodo di riferimento.

18% di trattamenti completati

Tale valore va interpretato tenendo conto che in questi anni vi è un ricorso sempre maggiore alle strutture di pronta accoglienza e che in tali strutture è più elevato il drop out dei pazienti, stante le condizioni cliniche stesse della persona che presenta spesso un ridotto livello di motivazione al trattamento protratto.

Si è potuto osservare che le persone assistite, in base alla durata e all'esito del trattamento, non hanno mostrato particolari variazioni in questi anni. Nello specifico si è osservato che la possibilità di arrivare ad un completamento del trattamento (con esito positivo) è proporzionale alla durata stessa del trattamento.

Migliori risultati nei trattamenti a maggior durata

Le percentuali maggiori di "trattamento completato" le troviamo infatti nella classe di soggetti compresi tra i 18 e i 24 mesi e oltre 24 mesi (rispettivamente 46,8% e 80%) e analogamente la percentuale massima di interruzione dei trattamenti si rileva nei primi sei mesi (ben il 71,2% dei trattamenti finisce in modo non positivo entro i primi sei mesi) (Tabella 44).

Dal 2000 al 2005 si è potuto osservare una riduzione dal 24 al 18% delle persone che utilizzano trattamenti superiori ai 12 mesi (che notoriamente sono i più efficaci nel trattamento della tossicodipendenza), seguito da un successivo aumento della percentuale che ha raggiunto il 22% nel 2007 (Tabella 46).

Persone segnalate dalle Forze dell'Ordine

I soggetti segnalati dalle Forze dell'Ordine alle Prefetture per possesso o uso di sostanze stupefacenti, secondo l'art. 75 del D.P.R. 309/90 e successive modifiche ed integrazioni, ammontano provvisoriamente nel 2007 a 1.241 unità, di cui 915 (73,7%) relativi a persone segnalate per la prima volta. La natura provvisoria del dato si riferisce alla fase di aggiornamento degli archivi ancora in atto, al momento della rilevazione (Tabella 51).

Le segnalazioni per art. 75 sono prevalentemente maschili

Le segnalazioni per l'art. 75 del D.P.R. 309/90 riguardano quasi esclusivamente il genere maschile (oltre il 90% delle persone segnalate) di età media variabile tra i 25 anni, per i nuovi segnalati ed i 30 anni per i soggetti già segnalati in anni precedenti al 2007 (Tabella 52). L'analisi temporale del fenomeno evidenzia un trend crescente di entrambe le componenti, nuovi segnalati e già segnalati in anni precedenti, dal 2004 al 2006; nell'analisi è stato escluso il dato relativo al 2007 essendo un dato parziale, oggetto di aggiornamento.

Dall'incrocio tra le informazioni relative alla provincia di residenza dei soggetti segnalati e la provincia di segnalazione delle Forze dell'Ordine è possibile dedurre alcune interessanti osservazioni circa la dinamica del reperimento delle sostanze stupefacenti.

Tra i nuovi soggetti segnalati nel 2007, emerge che il numero di persone residenti nelle province di Belluno e Rovigo e segnalate dalle Forze dell'ordine è superiore al numero di soggetti segnalati nelle province stesse a conferma del fatto che vi è una migrazione da queste province in altre per il reperimento delle sostanze stupefacenti. Al contrario le province di Treviso, Vicenza e Venezia costituiscono aree geografiche di "attrazione" o di "transito" dei soggetti in cerca di sostanze illegali; il numero di soggetti segnalati in queste province dalle Forze dell'Ordine, infatti, è molto superiore al numero di persone segnalate e residenti nelle province stesse.

La cannabis è la sostanza prevalente nelle segnalazioni per art. 75

Tra i nuovi segnalati, la sostanza prevalente oggetto di segnalazione riguarda la cannabis, seguita dalla cocaina e dagli oppiacei, ad eccezione delle persone segnalate e residenti nella provincia di Padova per le quali il possesso di oppiacei è stato riscontrato con frequenza maggiore rispetto al possesso di cocaina (Tabella 53).

Tra le persone segnalate in precedenza, la cannabis risulta ancora la sostanza maggiormente indicata dalle Forze dell'Ordine, sebbene con differenze meno marcate rispetto ai nuovi segnalati. La seconda sostanza maggiormente posseduta dai soggetti intercettati dalle Forze dell'Ordine riguarda gli oppiacei, seguita dalla cocaina, contrariamente a quanto osservato per i naive.

In particolare, la percentuale prevalente di soggetti recidivanti segnalati nel 2007 e residenti in Provincia di Padova, possedeva oppiacei, in netta controtendenza rispetto ai segnalati residenti in altre province. Tra i nuovi segnalati, nel periodo 2004-2006, si osserva un andamento crescente della percentuale di segnalazioni per cocaina, contrariamente alle segnalazioni di cannabis; andamento analogo si osserva tra i soggetti già segnalati in anni precedenti per il possesso di cocaina.

Tipologia di trattamento erogato dai SerT

Trattamenti integrati: farmacologici, psico-sociali e residenziali

Ad una prima analisi della distribuzione dei soggetti assistiti per tipo di trattamento è possibile rilevare che alla maggior parte dei soggetti seguiti presso SerT viene erogato un trattamento farmacologico (70%), prevalentemente metadone (41%), mentre al restante 30% è stato sottoposto ad un trattamento psico-sociale e/o riabilitativo (Tabella 55). Va rammentato che il valore complessivo dei soggetti è differente dai valori espressi in Tabella 13 in quanto uno stesso soggetto può essere stato contato più di una volta, qualora sottoposto nel periodo di riferimento a trattamenti di diversa tipologia.

Oltre ai soggetti seguiti presso i SerT, vi è poi una parte inserita in Comunità Terapeutica (2.000 persone) che viene seguita direttamente dai SerT presso le strutture riabilitative, sia con trattamenti farmacologici (67%) che psico-sociali (37%). Questo gruppo di persone rappresenta il 56,8% di tutti i soggetti presenti all'interno delle Comunità Terapeutiche (3.518).

Assistenza anche in carcere

Altre 840 persone sono seguite in carcere con trattamenti farmacologici nel 46% dei casi (prevalentemente di breve durata).

In totale pertanto la percentuale di trattamenti farmacologici è del 68%.

Ad una più attenta analisi del tipo di trattamento erogato è possibile vedere negli anni un aumento dei trattamenti farmacologici con metadone fino al 2004 seguito da una sostanziale stabilità nel triennio successivo a fronte di altri trattamenti farmacologici quali il Naltrexone, la Clonidina che hanno subito una decisiva contrazione. Dal 2005 sono poi disponibili i dati sulla buprenorfina erogata complessivamente all'11% circa degli assistiti (Tabella 56).

Alta presenza di trattamenti psico-sociali

Analizzando più nel dettaglio i trattamenti psico-sociali / riabilitativi, si osserva che nel 38,9% dei casi si tratta di un sostegno psicologico, nel 17,3% di psicoterapia e nel 43,8% di interventi di servizi sociali. Il maggior tasso di ricorso alla psicoterapia (19,5%) viene riscontrato all'interno dei servizi pubblici (Tabella 57).

Aumento interventi di servizio sociale

Lievi variazioni si sono avute nel corso degli anni (a partire dal 1997 al 2007) relativamente al ricorso al sostegno psicologico con oscillazioni che variano dal 41,4% al 38,9%, e agli interventi di servizi sociali aumentati dal 39,3% al 43,8%, mentre la psicoterapia è passata da 19,2% al 17,3%.

Più frequenti i trattamenti con metadone a lungo termine

Rispetto al trattamento farmacologico con metadone, in relazione anche alla sede di erogazione, è possibile evidenziare come sul totale dei trattamenti complessivi quello più frequente è il metadone a lungo termine (62,5%) seguito dal metadone a medio termine (24,2%) e quindi dal metadone a breve termine (13,3%) (Tabella 59).

Relativamente al trend temporale del tipo di trattamento con metadone utilizzato è utile sottolineare come nel tempo (a partire dal 1997 in particolare) si sia osservato una diminuzione dell'utilizzo del metadone a breve termine che passa dal 28,2% al 16,3%, una diminuzione del trattamento medio termine che passa dal 24,0% al 20,5% e un aumento dei trattamenti a lungo termine che passano dal 47,8% al 63,2% (Tabella 61).

Rispetto al trattamento farmacologico con buprenorfina, in relazione anche alla sede di erogazione, è possibile evidenziare come sul totale dei trattamenti complessivi quello più frequente è quello a lungo termine (56,1%) seguito dal medio termine (25,6%) e quindi da quello a breve termine (18,3%) (Tabella 60).

**Più frequenti i
trattamenti con
buprenorfina a lungo
termine**

Ricoveri ospedalieri per uso di droga

Si sono analizzati i ricoveri droga correlati (in regime ordinario o di Day Hospital) di persone residenti nella Regione Veneto, valutando in particolare i seguenti tre raggruppamenti di diagnosi principali di dimissione: psicosi indotta da droghe (292), dipendenza da droghe (304.0, 304.2-9) e abuso di droga senza dipendenza (305.2-3, 305.5-7, 305.9) (Tabella 38).

Ad oggi non è possibile indagare altre diagnosi correlate alla tossicodipendenza quali per esempio l'infezione da HIV, le epatiti e i vari tipi di traumi.

Inoltre, è probabile che un'analisi non solo delle diagnosi primarie ma anche di quelle secondarie possa dare un quadro più completo dei ricoveri per uso di droga; è, quindi, probabile che le frequenze riportate successivamente sottostimino il fenomeno anche per la riluttanza degli operatori a far identificare i pazienti come tossicodipendenti.

Relativamente a quanto sopra riportato è possibile osservare che ben 281 soggetti sono stati ricoverati nell'anno 2007 per le diagnosi specificate. Di questi il 39,9% per psicosi indotta da droghe, il 25,6% per dipendenza da droghe e il 34,5% per abuso di droga senza dipendenza. La fascia di età più rappresentata era quella fra i 15 e i 34 anni sia per i maschi che per le femmine anche se i primi presentavano un'età media superiore a quella delle femmine.

Fra il 2006 e il 2007 si è assistito ad un decremento dei ricoveri per dipendenza da droga (-30,1%), un aumento per psicosi indotte da droga esclusivamente nel genere femminile (20,5%), e un lieve aumento (4,9%) dei ricoveri per abuso di droga senza dipendenza.

**Decremento dei
ricoveri ospedalieri per
droga**

Alcoldipendenze

Caratteristiche demografiche delle persone assistite dai SerT

Nel 2007 sono state assistite dai SerT e dalle unità di alcologia 3.342 nuove persone di cui l'80% erano maschi e il 20% erano femmine (Tabella 73).

La classe di età più rappresentata per entrambi i generi era quella compresa fra i 40 e i 49 anni (27,2% per i maschi e 28,5% per le femmine).

Altre 9.209 persone già conosciute sono state assistite nello stesso periodo di tempo, per un totale di 12.551 persone (Tabella 74 e Tabella 75).

Come è possibile notare, dal 1995 al 2007 si è assistito ad un costante aumento delle persone assistite per dipendenza da alcol passando dalle 4.542 unità alle 12.551 (Tabella 76).

L'incremento maggiore si è avuto tra il 2000 e 2003 per il rientro in trattamento di persone già conosciute, sia di genere maschile che femminile.

Alta utenza

Età adulta prevalente

Trend in forte aumento

Tipi di bevanda alcolica utilizzata

Vino e birra

Relativamente alle bevande alcoliche di uso prevalente, le persone assistite hanno riferito l'assunzione di vino nel 69%, di birra nel 20%, di superalcolici 5%, di aperitivi nel 6% e di altre sostanze alcoliche nello 0,4%.

Nel corso degli anni si osserva un calo nel consumo di vino fino al 2005 a favore un costante aumento della percentuale di utenti assuntori di birra. Un recupero dal 2002 anche nell'assunzione di aperitivi a fronte di un lieve calo del consumo di superalcolici dal 2003 (Tabella 77).

Tipologia di trattamento erogato

Counseling, farmaci e autoaiuto

Relativamente al trattamento erogato si è potuto notare che quello più frequentemente utilizzato (27,1%) è il trattamento medico farmacologico ambulatoriale. Seguono il counseling erogato all'utente o alla famiglia (25,2%) e l'inserimento nei gruppi di auto mutuo aiuto (23,4%).

Nello specifico dei trattamenti psicoterapeutici, il 53,1% era individuale, mentre il 46,9% era di gruppo o familiare (Figura 122).

Per quanto riguarda i ricoveri ospedalieri o di Day Hospital il 71% era dovuto a sindrome da dipendenza da alcol e il 29% da altre patologie alcol correlate (Figura 123).

Il numero medio di trattamenti per assistito per tipologie di trattamento erogato ha fatto rilevare 6,3 trattamenti del tipo "trattamento psicoterapeutico" e 4,6 del tipo "inserimento nei gruppi di auto mutuo aiuto". Meno frequenti in termini numerici per singolo utente si rilevano i trattamenti medici-farmacologici ambulatoriali (2,7), counseling (2,3) e ricoveri ospedalieri (2,2) (Figura 125).

Ricoveri ospedalieri per uso di alcol

Si sono analizzati i ricoveri droga correlati (in regime ordinario o di Day Hospital) di persone residenti nella Regione Veneto, valutando in particolare i seguenti tre raggruppamenti di diagnosi principali di dimissione: psicosi indotta da droghe (292), dipendenza da droghe (304.0, 304.2-9) e abuso di droga senza dipendenza (305.2-3, 305.5-7, 305.9) (Tabella 38).

Con riferimento ai ricoveri alcol correlati (in regime ordinario o di Day Hospital) di persone residenti nella Regione Veneto, sono state valutate le seguenti categorie di diagnosi Psicosi da Alcol (292), Sindrome di Dipendenza da alcol (303), Abuso di alcol senza dipendenza (305.0), Polineuropatia alcolica (357.5), Cardiomiopatia alcolica (425.5), Gastrite alcolica (525.3) e Effetti tossici da alcol etilico (980.0) (Tabella 82).

Allo stato attuale non è possibile indagare altre diagnosi correlate all'alcol-dipendenze quali per esempio le epatiti e i vari tipi di traumi.

Inoltre è probabile che un'analisi non solo delle diagnosi primarie ma anche di quelle secondarie possa dare un quadro più completo dei ricoveri per uso di droga; è, quindi, probabile che le frequenze riportate successivamente sottostimino il fenomeno anche per la riluttanza degli operatori a far identificare i pazienti come tossicodipendenti.

Sindrome da dipendenza da alcol la più frequente

Nell'anno 2007 le dimissioni per le diagnosi principali precedentemente menzionate sono state 1.701. La maggior parte delle ospedalizzazioni è rappresentata dalla Sindrome di Dipendenza da alcol (1.243 ricoveri pari al 73%), seguono l'abuso di alcol senza dipendenza (217, 12,7%) e le psicosi da alcol (194, 11,4%). Per le altre patologie le percentuali sono molto basse, vicine o sotto l'1%.

La fascia di età più rappresentata è quella fra i 34 e i 54 anni per entrambi i generi ad eccezione delle psicosi da alcol per le quali i maschi ricoverati hanno in prevalenza età superiore ai 55 anni.

Fra il 2006 e il 2007 si è assistito ad un decremento complessivo pari al 6,5%, un netto calo si osserva nelle psicosi da alcol (-35%) e nell'abuso di alcol senza dipendenza (-28%). Meno importante è la riduzione nella sindrome di dipendenza da alcol pari a -11%, che costituisce la patologia più frequente di ricovero.

Sia nei ricoveri per alcol sia per quelli per droghe si osserva negli anni un tendenziale calo per la quasi totalità delle patologie considerate. Questo andamento può essere motivato da più fattori; una prima spiegazione potrebbe ricondursi ad una maggiore selettività da parte degli ospedali nel ricoverare i pazienti, in concomitanza ad una maggiore efficacia dei servizi territoriali nel trattamento dell'utenza che determina il ricorso al ricovero solo per le patologie più gravi come per le psicosi, dove nella fase acuta è necessario un monitoraggio continuo.

**Decremento dei
ricoveri ospedalieri per
alcol**

Mercato della Droga

Dall'analisi dei sequestri per droga nell'anno in osservazione emerge quanto segue:

- 1) I maggiori quantitativi sequestrati sono hashish (250 kg) e marijuana (58kg), seguiti dalla cocaina per un totale di 136 kg e dall'eroina di circa 77 kg. A Vicenza si sono riscontrati i sequestri più ingenti di hashish/marijuana, a Padova quelli di eroina, a Venezia quelli di cocaina (Tabella 88). A Vicenza si è registrato anche un maxi sequestro di pastiglie di ecstasy.
- 2) Complessivamente Venezia presenta i maggiori sequestri seguita da Padova e Verona (Tabella 88).
- 3) Osservando i dati per provincia dal 2001 al 2007 emerge un trend decrescente a Venezia a fronte di un crescente a Verona.

Analisi dei sequestri

Decessi Droga correlati

Il flusso dati sui decessi proviene dalla Direzione Centrale per i Servizi Antidroga del Ministero dell'Interno. Nell'anno 2007 si sono registrati 49 decessi per droga in aumento rispetto ai 34 dell'anno precedente. L'analisi per provincia evidenzia che Venezia e Verona sono le città con maggiore frequenza di tali eventi. La quasi totalità dei soggetti è italiana (96,0%) e la fascia d'età nella quale si verificano la metà di questi eventi è quella tra i 35-45 anni (51,0%). Il 69,4% degli eventi infausti si verificano in abitazione, piuttosto che in strada o altrove.

Un aspetto da rilevare è il tipo di sostanza legata al decesso che risulta imprecisata per più della metà dei casi (55,1%), quando viene indicata la tipologia l'eroina è quella riferita a quasi il 40% dei casi.

**Caratteristiche
principali dei decessi**

Costi

Analizzando i costi sostenuti dai Dipartimenti, quelli relativi alle rette delle Comunità Terapeutiche, ai costi dei Progetti legati al Fondo Lotta alla Droga emerge un valore di circa 71 milioni di euro, con una certa variabilità tra le varie ULSS del Veneto (Tabella 11).

Rapportando il costo totale al numero dei soggetti assistiti si osserva che in media un utente presso i servizi territoriali costa circa 2.500 euro/anno, 11.100 euro/anno in comunità residenziale (Tabella 12).

**71 milioni di euro il
costo complessivo**

SISTEMA ASSISTENZIALE DEI DIPARTIMENTI DELLE DIPENDENZE

Organizzazione/Enti

Distribuzione delle Organizzazioni per tipologia

Tabella 1: strutture del Sistema delle Dipendenze per tipologia. Regione Veneto – Anno 2007

Struttura	N	%C
SerT	38	17,0
Comunità terapeutiche pubbliche	6	2,7
Comunità terapeutiche P.S.A. (*)	31	13,8
Associazione Club Alcolisti in Trattamento	42	18,7
Gruppo Alcolisti Anonimi	107	47,8
Totale	224	100,0

Fonte: Servizio Prevenzione delle Devianze

(*) Privato Sociale Accreditato

Figura 1: strutture del Sistema delle Dipendenze per tipologia. Regione Veneto – Anno 2007

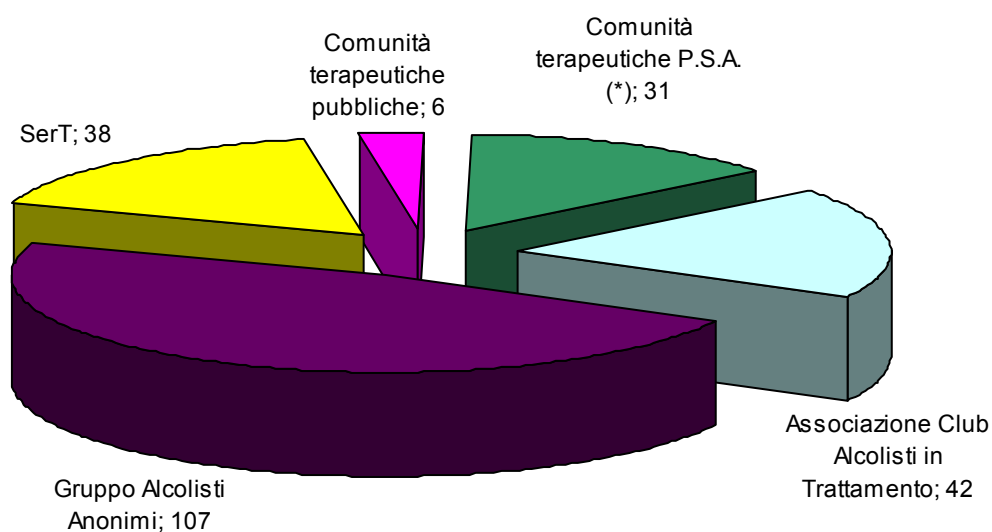

Dotazione Organica

Dotazione organica complessiva ed equivalente dei SerT per figura professionale

Tabella 2: dotazione organica complessiva (dipendente e convenzionato), dotazione equivalente e standard regionale dei SerT per profilo professionale. Regione Veneto – Anno 2007

Profilo professionale	N.	%C	N. Eq.	%C	Std reg.	Δ % (std. reg. – pers. eq.)
Medici	134	16,9	111,9	17,7	129	-13,3
Psicologi	149	18,8	106,6	16,9	144	-26,0
Assistenti sociali	87	10,8	75,1	11,9	100	-24,9
Infermieri professionali	190	23,9	151,8	24,0	120	26,6
Educatori professionali	137	17,3	113,5	18,0	90	26,1
Amministrativi	45	5,7	36,0	5,7	43	-16,3
Altro	52	6,5	37,2	5,9	-	0,0
Totale	794	100	632,1	100	626	1,0

Fonte: Rilevazione Organico SerT e Comunità Terapeutiche

Figura 2: dotazione organica complessiva (dipendente e convenzionato), e standard regionale dei SerT per profilo professionale – Anno 2007



Figura 3: dotazione organica equivalente (dipendente e convenzionato), e standard regionale dei SerT per profilo professionale – Anno 2007



Figura 4: distribuzione percentuale della dotazione organica equivalente dei SerT per profilo professionale – Anno 2007

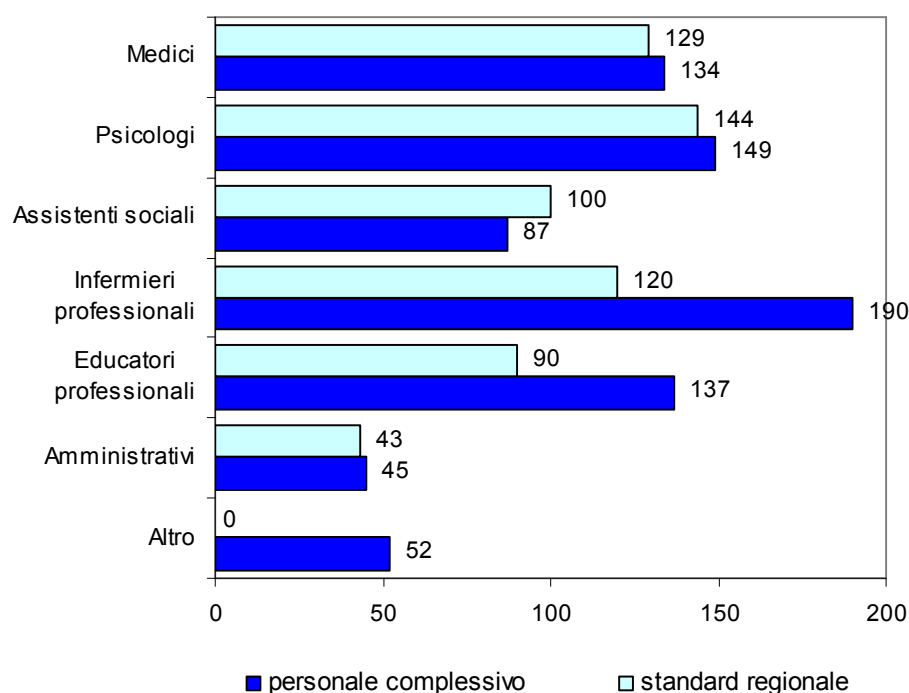

Tabella 3: distribuzione assoluta e percentuale della dotazione organica complessiva dei SerT per profilo professionale e per tipo di contratto. Regione Veneto – Anno 2007

Profilo professionale	Dipendenti			Convenzionati			Totale		
	N	%C	%R	N	%C	%R	N	%C	%R
Medici	117	17,1	87,3	17	15,6	12,7	134	16,9	100,0
Psicologi	93	13,6	62,4	56	51,4	37,6	149	18,8	100,0
Assistenti sociali	85	12,4	97,7	2	2,3	1,2	87	11,0	100,0
Infermieri professionali	187	27,3	98,4	3	2,8	1,6	190	23,9	100,0
Educatori professionali	116	16,9	84,7	21	19,3	15,3	137	17,3	100,0
Amministrativi	43	6,3	95,6	2	1,8	4,4	45	5,7	100,0
Altro	44	6,4	84,6	8	7,3	15,4	52	6,5	100,0
Totale	685	100,0	86,3	109	100,0	13,7	794	100,0	100,0

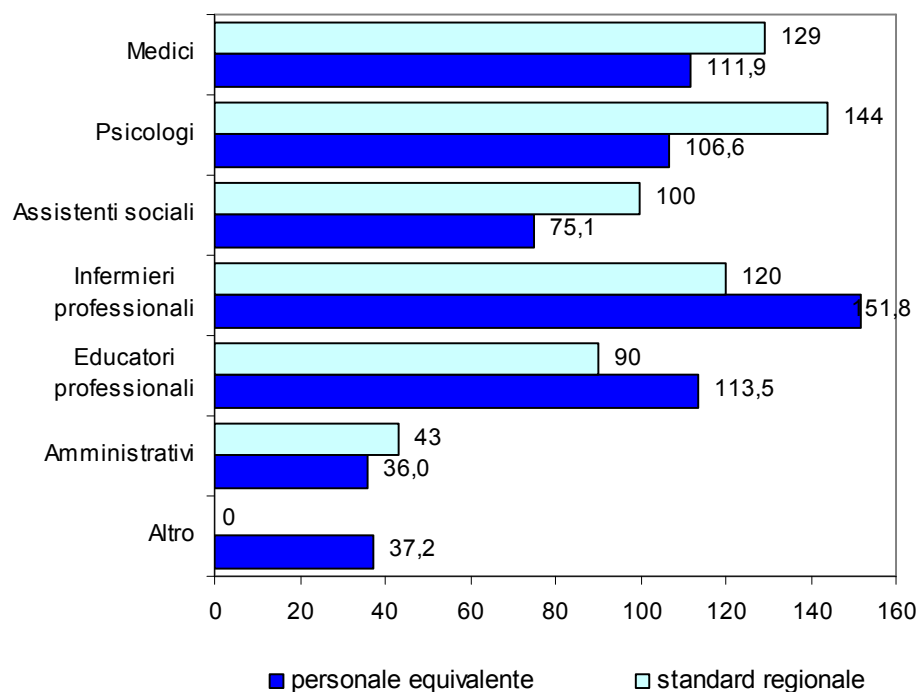
Fonte: Rilevazione Organico SerT e Comunità Terapeutiche

Tabella 4: distribuzione assoluta e percentuale della dotazione organica equivalente dei SerT per profilo professionale e per tipo di contratto. Regione Veneto – Anno 2007

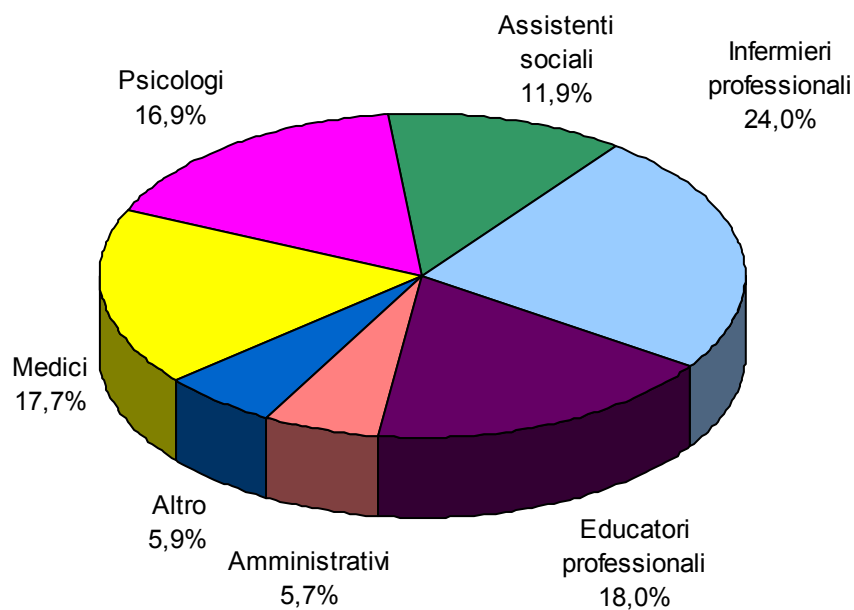
Profilo professionale	Dipendenti			Convenzionati			Totale		
	N	%C	%R	N	%C	%R	N	%C	%R
Medici	105,9	18,2	93,8	6,9	12,5	6,2	111,9	17,7	100,0
Psicologi	84,6	14,7	79,4	22,0	39,5	20,6	106,6	16,9	100,0
Assistenti sociali	73,6	12,8	98,0	1,5	2,7	2,0	75,1	11,9	100,0
Infermieri professionali	149,4	25,9	98,4	2,4	4,4	1,6	151,8	24,0	100,0
Educatori professionali	96,6	16,8	85,1	16,9	30,3	14,9	113,5	18,0	100,0
Amministrativi	35,6	6,2	98,9	0,4	0,7	1,1	36,0	5,7	100,0
Altro	31,6	5,5	84,9	5,6	10,0	15,1	37,2	5,9	100,0
Totale	576,4	100,0	91,2	55,7	100,0	8,8	632,1	100,0	100,0

Fonte: Rilevazione Organico SerT e Comunità Terapeutiche

Figura 5: distribuzione percentuale della dotazione organica equivalente dei SerT per profilo professionale e per tipologia di contratto – Anno 2007



Figura 6: distribuzione percentuale della dotazione organica equivalente dei SerT per profilo professionale e per tipologia di contratto – Anno 2007



Figura 7: Rapporto tra personale equivalente convenzionato e dipendente dei SerT per profilo professionale – Anno 2007

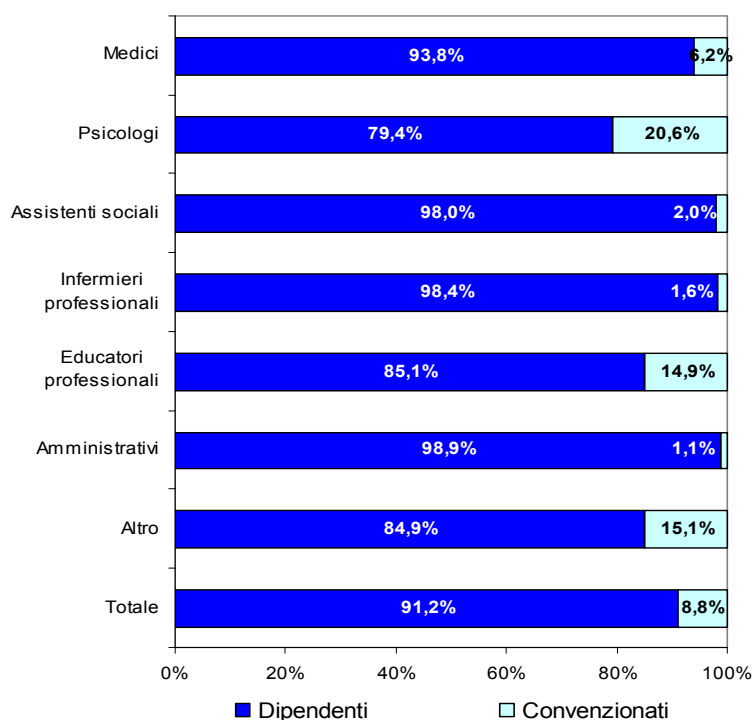

Tabella 5: dotazione organica complessiva ed equivalente dei SerT rapportata agli standard regionali – Periodo 1996-2007

Anno	PERSONALE			
	Complessivo	Equivalente	Std regionale	Δ % (std. regionale – personale equivalente)
1996	585	499,0	626	20,3
1997	610	528,0	626	15,7
1998	648	550,0	626	12,1
1999	590	513,0	626	18,1
2000	639	548,0	626	12,5
2001	630	531,0	626	15,2
2002	774	584,3	626	6,7
2005	869	643,6	626	-2,8
2007	794	632,1	626	-1,0

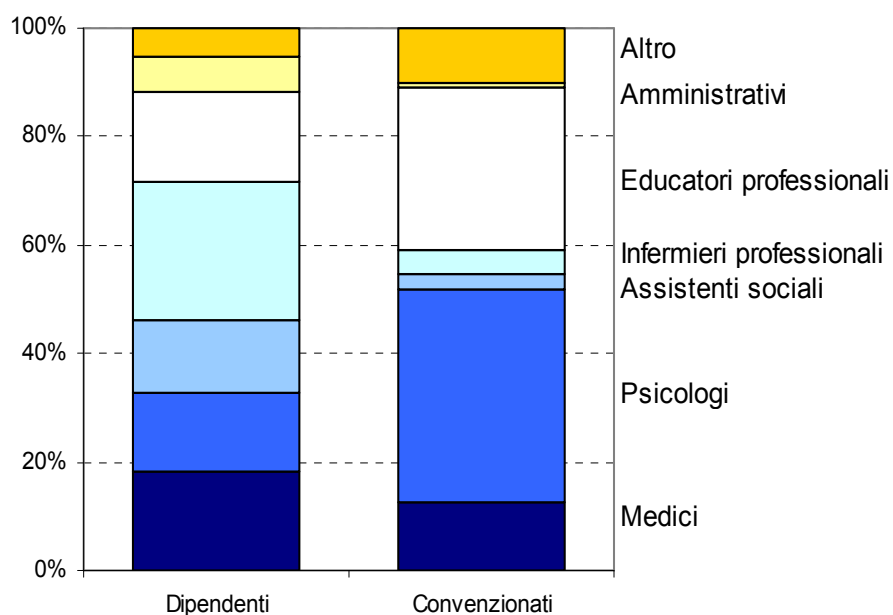
Fonte: Rilevazione Organico SerT e Comunità Terapeutiche

Figura 8: dotazione organica complessiva ed equivalente dei SerT - Periodo 1996 - 2007

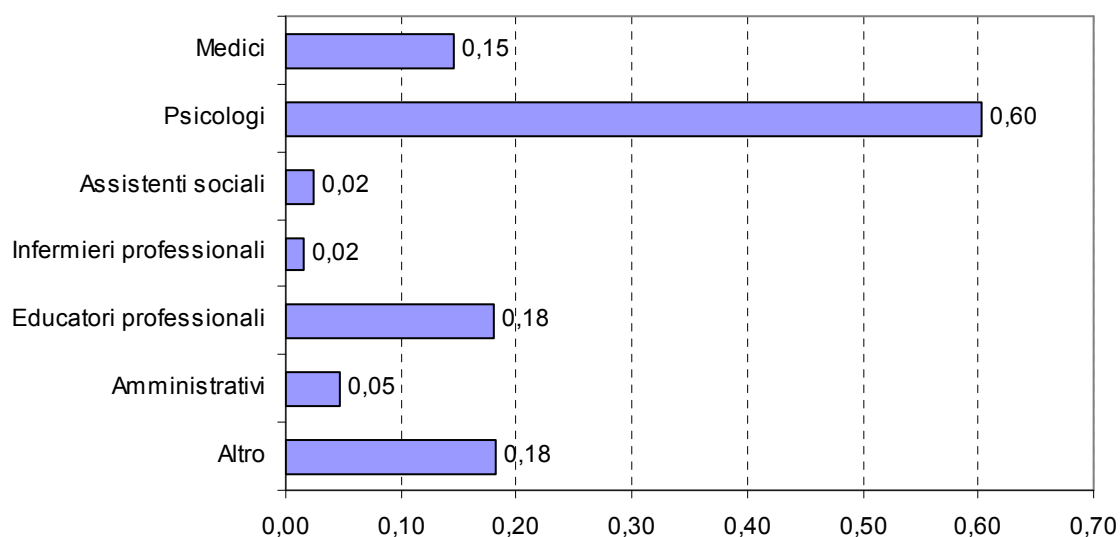
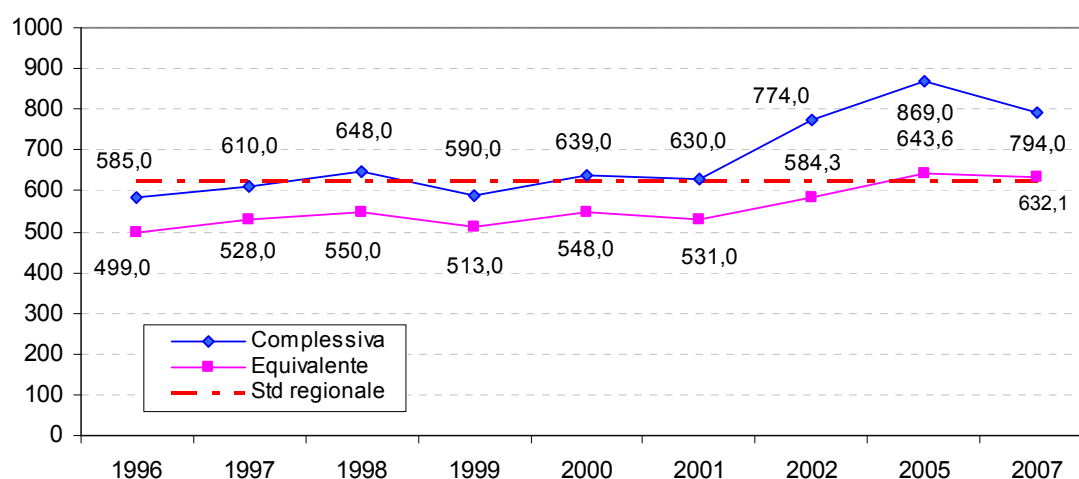
Tabella 6: dotazione organica equivalente dei SerT per profilo professionale – Periodo 1996-2007

Anno	Medici	Psicologi	Assist. sociali	Inferm. profes.	Educat. profes.	Ammin.	Altro	Totale
1996	88,0	95,0	66,0	120,0	80,0	23,0	25,0	497,0
1997	98,0	97,0	68,0	124,0	92,0	25,0	23,0	527,0
1998	96,0	98,0	66,0	130,0	94,0	29,0	37,0	550,0
1999	92,0	94,0	64,0	124,0	79,0	26,0	34,0	513,0
2000	101,0	93,0	72,0	139,0	80,0	32,0	31,0	548,0
2001	95,0	91,0	70,0	127,0	95,0	29,0	23,0	530,0
2002	115,6	100,3	72,4	143,3	84,6	31,8	36,3	584,3
2005	111,8	116,1	73,7	147,7	114,3	35,3	44,7	643,6
2007	111,9	106,6	75,1	151,8	113,5	36	37,2	632,1

Fonte: Rilevazione Organico SerT e Comunità Terapeutiche

Tabella 7: differenza percentuale dallo standard regionale della dotazione organica equivalente dei SerT per profilo professionale – Periodo 1996- 2007

Anno	Medici	Psicologi	Assist. sociali	Inferm. profes.	Educat. profes.	Ammin.	Altro	Totale
1996	-31,8	-34,0	-34,0	0,0	-11,1	-46,5	-	-20,6
1997	-24,0	-32,6	-32,0	3,3	2,2	-41,9	-	-15,8
1998	-25,6	-31,9	-34,0	8,3	4,4	-32,6	-	-12,1
1999	-28,7	-34,7	-36,0	3,3	-12,2	-39,5	-	-18,1
2000	-21,7	-35,4	-28,0	15,8	-11,1	-25,6	-	-12,5
2001	-26,4	-36,8	-30,0	5,8	5,6	-32,6	-	-15,3
2002	-10,4	-30,3	-27,6	19,4	-6,0	-26,0	-	-6,7
2005	-13,3	-19,4	-26,3	23,1	27,0	-17,9	-	2,8
2007	-13,3	-26,0	-24,9	26,5	26,1	-16,3	-	-3,3

Fonte: Rilevazione Organico SerT e Comunità Terapeutiche

Figura 9: dotazione organica equivalente dei SerT per profilo professionale – Periodo 1996- 2007



Figura 10: dotazione organica equivalente di medici e dotazione standard regionale – Periodo 1996- 2007



Figura 11: dotazione organica equivalente di psicologi e dotazione standard regionale – Periodo 1996-2007

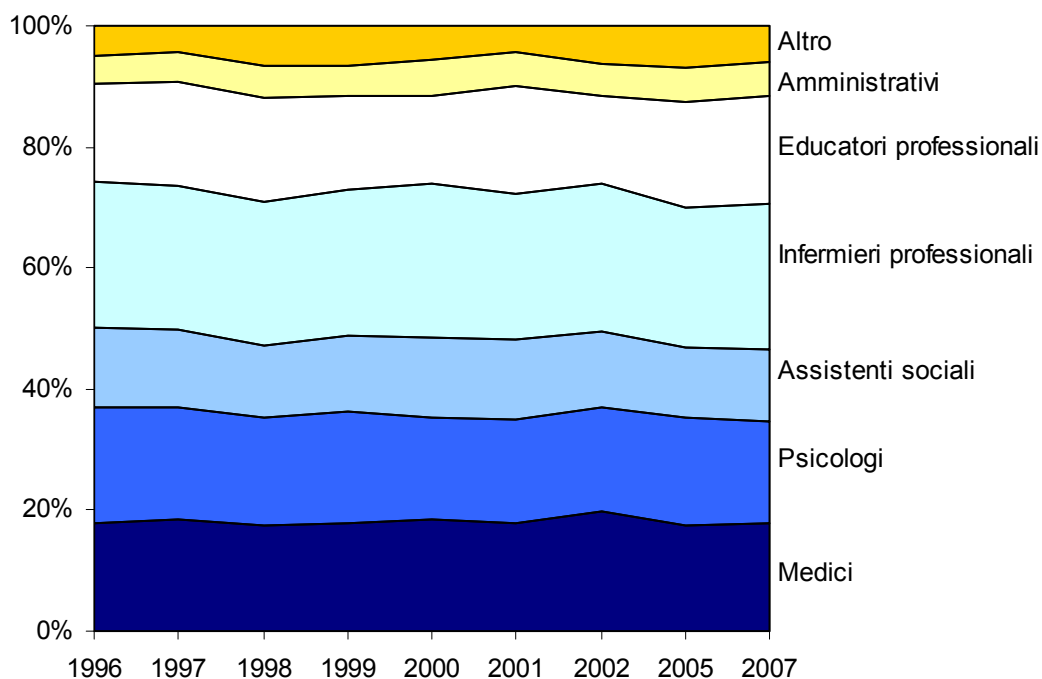

Figura 12: dotazione organica equivalente di assistenti sociali e dotazione standard regionale – Periodo 1996-2007

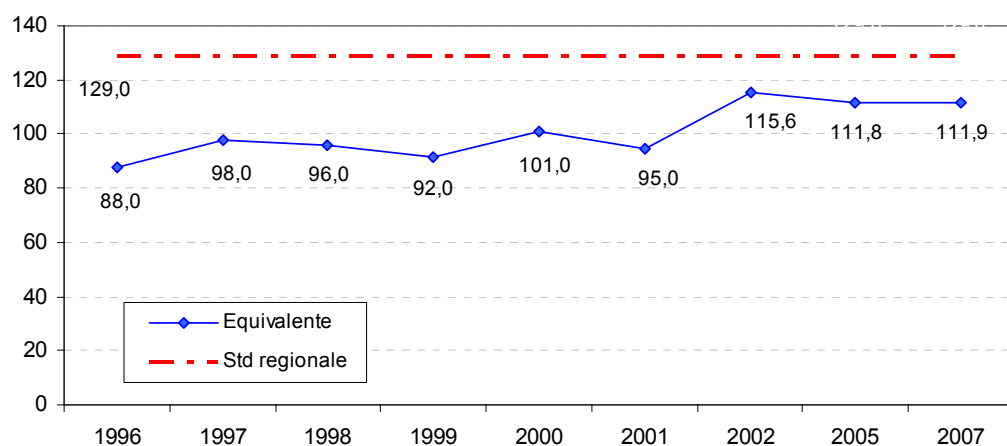

Figura 13: dotazione organica equivalente di infermieri professionali e dotazione standard regionale – Periodo 1996- 2007

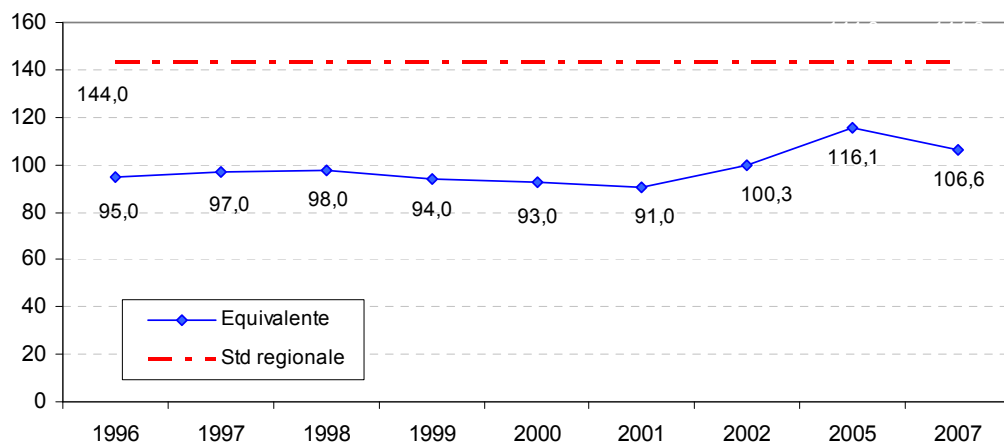

Figura 14: dotazione organica equivalente di educatori professionali e dotazione standard regionale – Periodo 1996- 2007

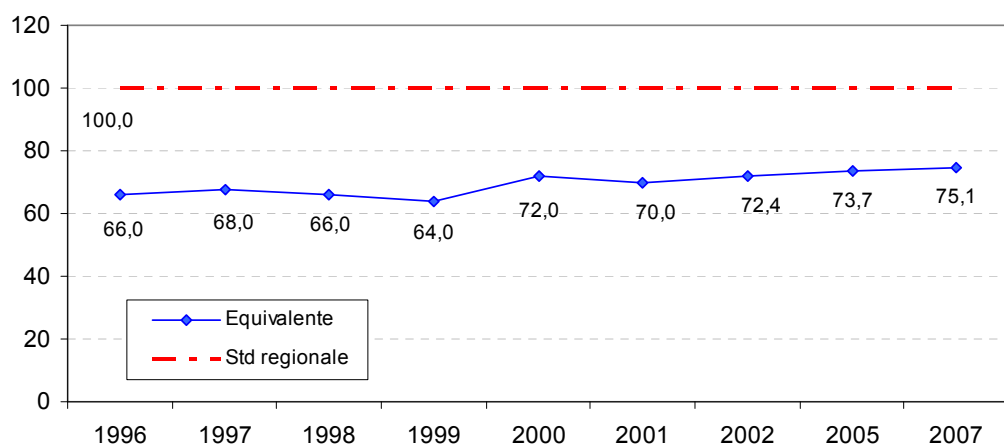

Figura 15: dotazione organica equivalente di amministrativi e dotazione standard regionale – Periodo 1996- 2007

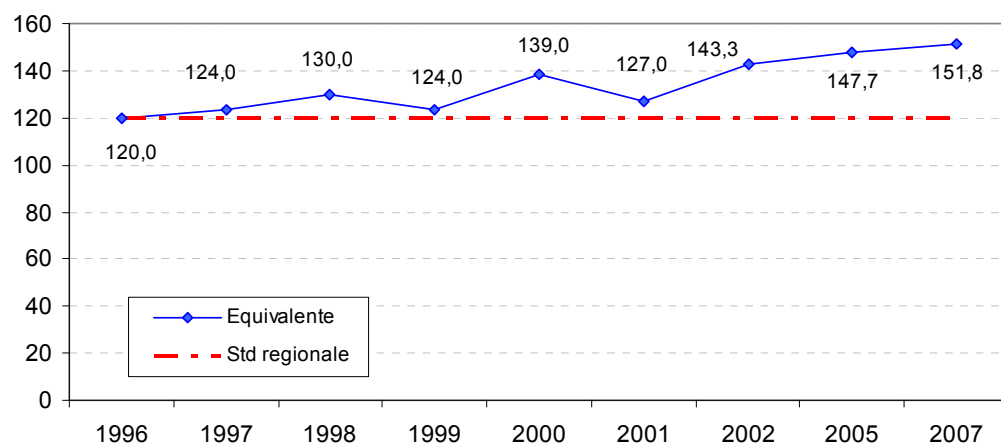

Dotazione organica complessiva ed equivalente delle Comunità Terapeutiche per figura professionale

Tabella 8: dotazione organica complessiva ed equivalente (dipendente e convenzionato) delle Comunità Terapeutiche private per profilo professionale. Regione Veneto – Anno 2007

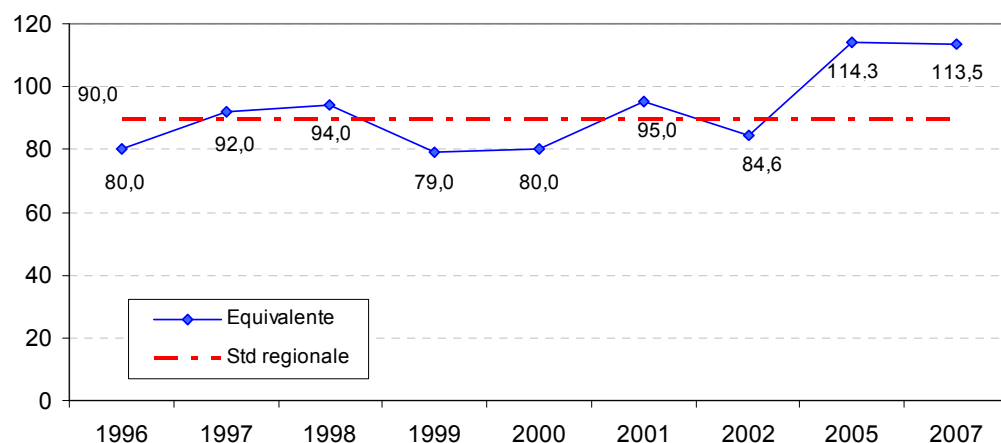
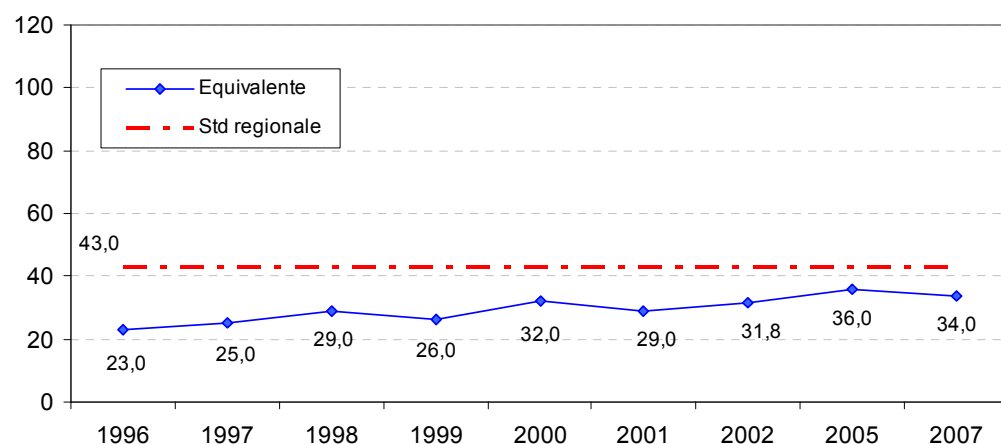
Profilo professionale	N.	%C	N. Eq.	%C
Direttori	57	9,0	50,4	10,5
Medici	34	5,3	4,0	0,8
Psicologi	103	16,2	72,1	15,0
Assistenti sociali	6	0,9	3,2	0,7
Infermieri professionali	19	3,0	7,9	1,6
Educatori professionali	99	15,6	86,1	17,9
Amministrativi	53	8,3	38,3	8,0
Operatori di CT	198	31,1	180,1	37,4
Altro	67	10,5	39,3	8,2
Totale	636	100	481,4	100

Fonte: Rilevazione Organico SerT e Comunità Terapeutiche

Figura 16: dotazione organica complessiva ed equivalente (dipendente e convenzionato) delle Comunità Terapeutiche private per profilo professionale – Anno 2007



Figura 17: distribuzione percentuale della dotazione organica equivalente delle Comunità Terapeutiche private per profilo professionale – Anno 2007



Tabella 9: distribuzione assoluta e percentuale della dotazione organica complessiva delle Comunità Terapeutiche private per profilo professionale e per tipo di contratto. Regione Veneto – Anno 2007

Profilo professionale	Dipendenti			Convenzionati			Totale		
	N	%C	%R	N	%C	%R	N	%C	%R
Direttori	42	9,0	73,7	15	8,9	26,3	57	9,0	100,0
Medici	8	1,7	23,5	26	15,5	76,5	34	5,3	100,0
Psicologi	59	12,6	57,3	44	26,2	42,7	103	16,2	100,0
Assistenti sociali	5	1,1	83,3	1	0,6	16,7	6	0,9	100,0
Infermieri professionali	10	2,1	52,6	9	5,4	47,4	19	3,0	100,0
Educatori professionali	85	18,2	85,9	14	8,3	14,1	99	15,6	100,0
Amministrativi	47	10,0	88,7	6	3,6	11,3	53	8,3	100,0
Operatori di CT	177	37,8	89,4	21	12,5	10,6	198	31,1	100,0
Altro	35	7,5	52,2	32	19,0	47,8	67	10,5	100,0
Totale	468	100	73,6	168	100,0	26,4	636	100,0	100,0

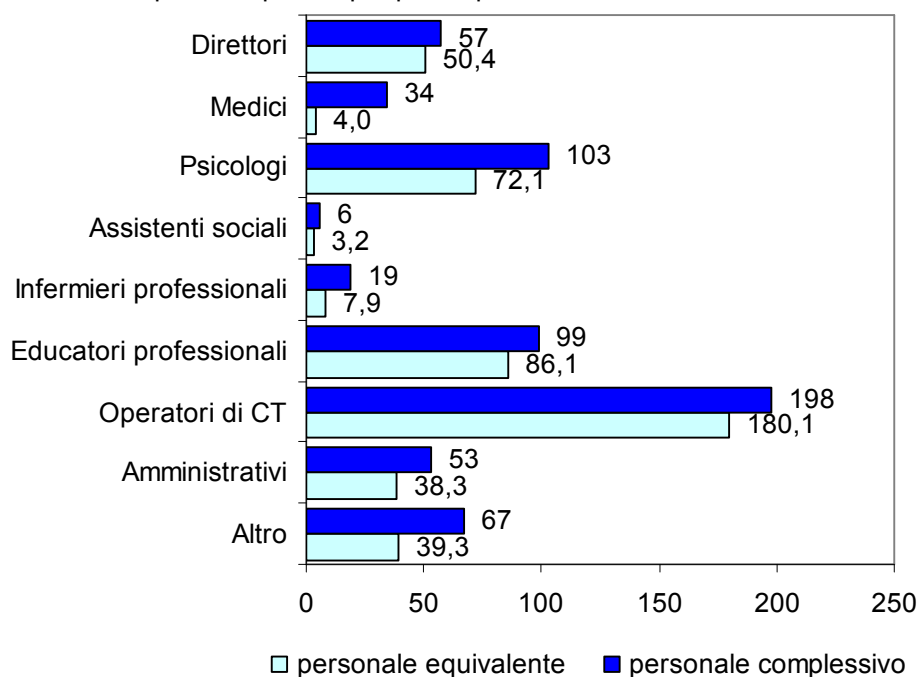
Fonte: Rilevazione Organico SerT e Comunità Terapeutiche

Tabella 10: distribuzione assoluta e percentuale della dotazione organica equivalente delle Comunità Terapeutiche private per profilo professionale e per tipo di contratto. Regione Veneto – Anno 2007

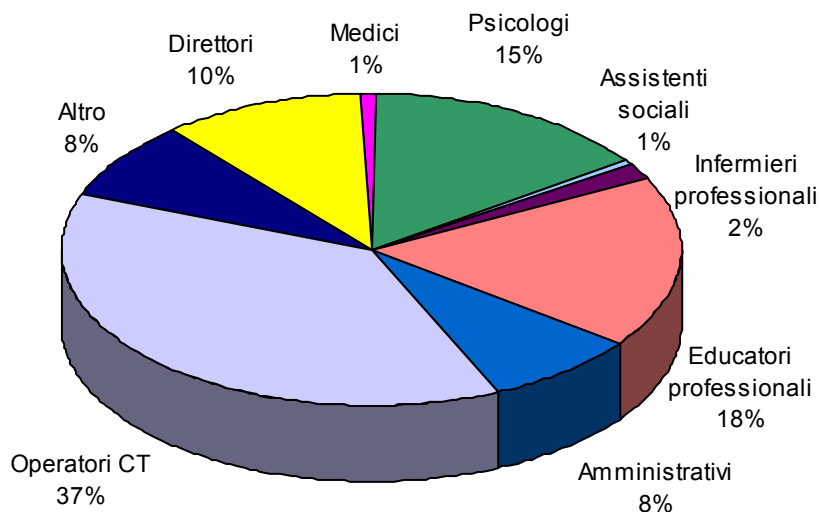
Profilo professionale	Dipendenti			Convenzionati			Totale		
	N	%C	%R	N	%C	%R	N	%C	%R
Direttori	39	9,9	77,4	11,4	13,0	22,6	50,4	10,5	100,0
Medici	0,9	0,2	23,3	3,1	3,5	76,7	4,04	0,8	100,0
Psicologi	46,5	11,8	64,5	25,6	29,2	35,5	72,1	15,0	100,0
Assistenti sociali	2,2	0,6	68,8	1	1,1	31,3	3,2	0,7	100,0
Infermieri professionali	5,5	1,4	69,8	2,38	2,7	30,2	7,88	1,6	100,0
Educatori professionali	75,6	19,2	87,8	10,5	12,0	12,2	86,1	17,9	100,0
Amministrativi	33,8	8,6	88,3	4,5	5,1	11,7	38,3	8,0	100,0
Operatori di CT	162,4	41,3	90,2	17,7	20,2	9,8	180,1	37,4	100,0
Altro	27,7	7,0	70,5	11,6	13,2	29,5	39,3	8,2	100,0
Totale	393,6	100	81,8	87,8	100,0	18,2	481,4	100,0	100,0

Fonte: Rilevazione Organico SerT e Comunità Terapeutiche

Figura 18: distribuzione percentuale della dotazione organica equivalente delle Comunità Terapeutiche private per profilo professionale e per tipologia di contratto – Anno 2007



Figura 19: distribuzione percentuale della dotazione organica equivalente delle Comunità Terapeutiche private per tipologia di contratto e per profilo professionale – Anno 2007



Figura 20: Rapporto tra personale equivalente convenzionato e dipendente delle Comunità Terapeutiche private per profilo professionale – Anno 2007

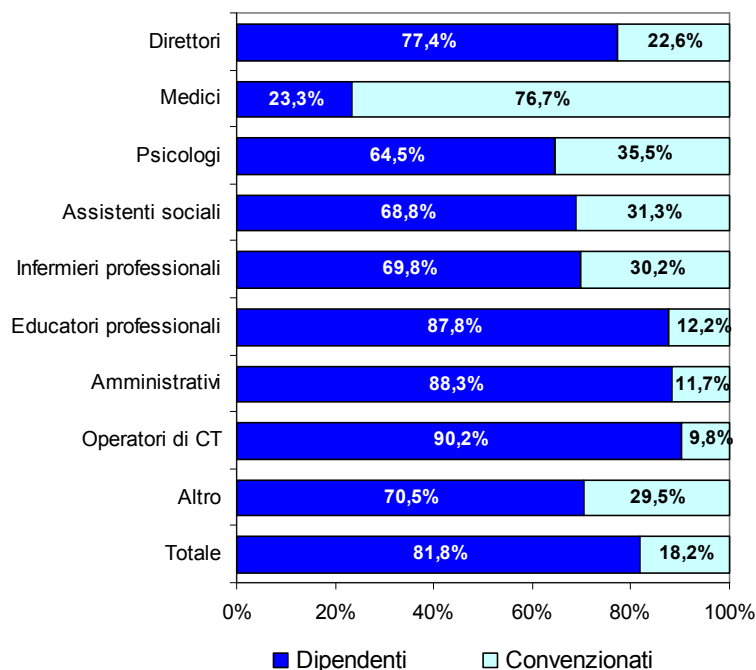

Costi (investimenti per il sistema)

Tabella 11: costi complessivi dei SerT, budget per Comunità Terapeutiche e Fondo Regionale Lotta alla Droga (in Euro) per Azienda ULSS – Anno 2007

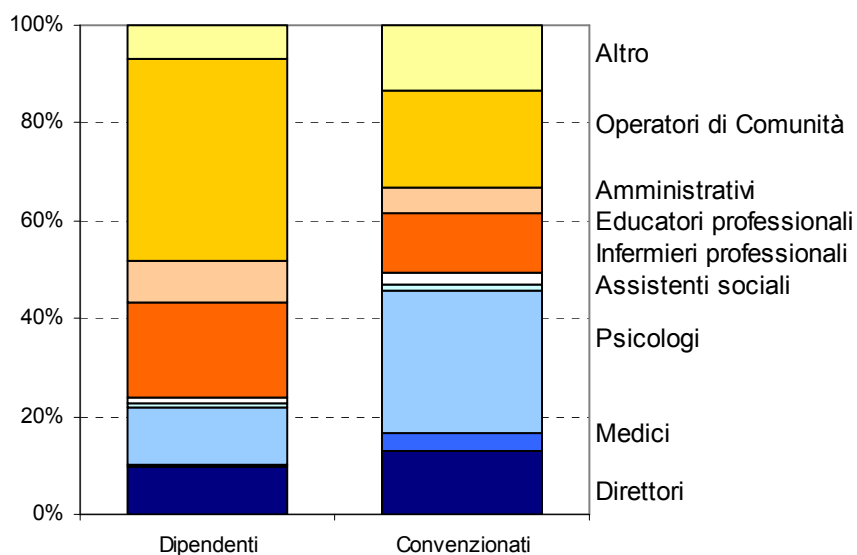
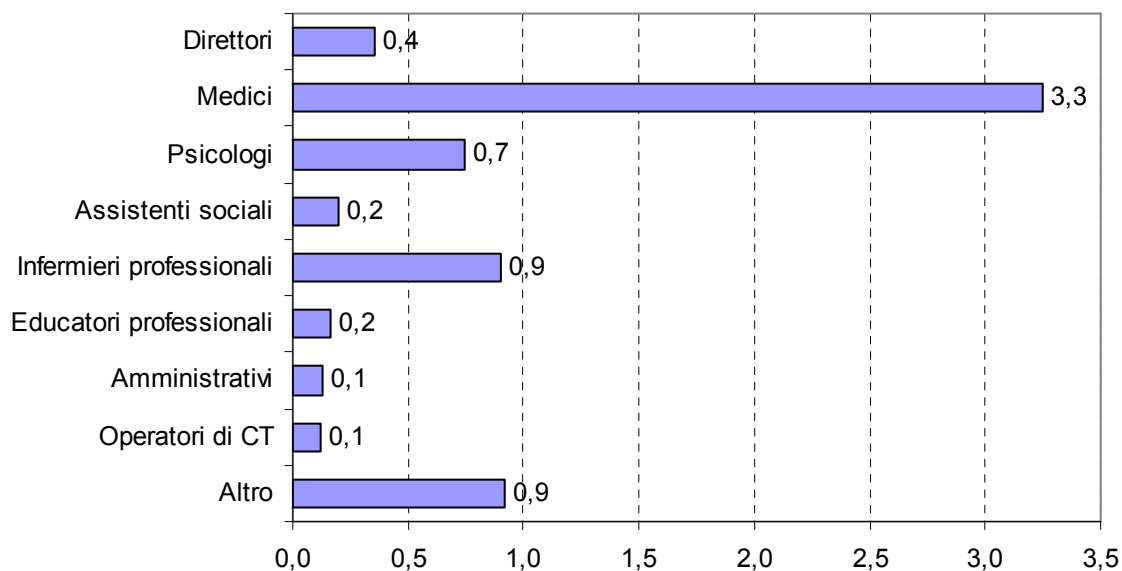
Aziende ULSS	N. Oper. Equival enti ⁽¹⁾	N. Utenti	Costi ULS ⁽²⁾	Costi CT (rette) ⁽³⁾	Costi PRG Fondo ⁽⁴⁾	Costi complessivi	Finanziamenti o regionale ⁽⁵⁾	% Costo TD nel bilancio aziendale ⁽⁶⁾
Az. ULSS 1 - Belluno	25,7	793	1.715.146,00	468.620,96	110.560,00	2.183.766,96	224.404.000	1,0
Az. ULSS 2 - Feltre	15,2	534	1.096.831,63	217.623,00	71.920,00	1.314.454,63	134.624.000	1,0
Az. ULSS 3 - Bassano	21,5	971	2.200.941,60	547.476,09	164.720,00	2.748.417,69	254.293.000	1,1
Az. ULSS 4 - Alto Vicentino	17,3	883	1.273.350,00	1.014.065,19	178.000,00	2.287.415,19	258.258.000	0,9
Az. ULSS 5 - Ovest Vicentino	33,7	727	2.499.610,00	896.395,79	172.880,00	3.396.005,79	238.209.000	1,4
Az. ULSS 6 - Vicenza	37,3	1.550	2.751.418,02	1.814.202,08	305.920,00	4.565.620,10	447.744.000	1,0
Az. ULSS 7- Pieve di Soligo	19,4	826	1.595.369,00	854.274,77	229.120,00	2.449.643,77	308.020.000	0,8
Az. ULSS 8 - Asolo	33,7	1.463	2.113.093,23	967.057,61	244.880,00	3.080.150,84	328.291.000	0,9
Az. ULSS 9 - Treviso	44,2	1.570	3.209.193,99	1.405.967,62	335.520,00	4.615.161,61	563.226.000	0,8
Az. ULSS 10 – Veneto Orientale	28,4	907	2.913.924,00	739.743,79	204.800,00	3.653.667,79	289.114.000	1,3
Az. ULSS 12 – Veneziana	52,0	1.412	3.987.702,75	1.602.258,00	328.320,00	5.589.960,75	527.951.000	1,1
Az. ULSS 13 - Mirano	26,6	1.173	2.980.000,00	951.246,09	307.920,00	3.931.246,09	339.317.000	1,2
Az. ULSS 14 - Chioggia	15,5	740	1.356.749,63	646.455,23	150.960,00	2.003.204,86	187.986.000	1,0
Az. ULSS 15 - Alta Padovana	27,1	878	2.347.766,00	572.648,00	218.560,00	2.920.414,00	317.905.000	0,9
Az. ULSS 16 - Padova	52,2	2.240	3.818.000,00	2.122.000,00	480.960,00	5.940.000,00	592.975.000	1,0
Az. ULSS 17 - Este	22,8	1.005	2.430.095,13	764.993,17	189.760,00	3.195.088,30	259.756.000	1,2
Az. ULSS 18 - Rovigo	24,5	1.438	1.761.831,92	511.987,25	159.040,00	2.273.819,17	275.008.000	0,8
Az. ULSS 19 - Adria	7,0	604	505.229,20	342.560,38	69.040,00	847.789,58	118.734.000	0,7
Az. ULSS 20 - Verona	58,7	2.530	3.920.087,29	2.369.751,09	506.240,00	6.289.838,38	655.773.000	1,0
Az. ULSS 21 - Legnago	25,0	801	2.546.912,50	685.724,02	154.560,00	3.232.636,52	215.718.000	1,5
Az. ULSS 22 - Bussolengo	27,3	888	3.345.777,00	867.987,95	216.320,00	4.213.764,95	377.256.000	1,1
REGIONE VENETO	632,1	23.933	50.369.028,89	20.363.038,08	4.800.000,00	70.732.066,97	6.914.562.000	1,0

Fonti: Aziende ULSS e Regione Veneto

(1) operatori equivalenti dedicati alla diagnosi e cura

(2) costo pieno = costi diretti e indiretti (alcuni stimati sulla base di una % media regionale), forniti dalle ULSS relativi ai SERT, Alcolologia e Comunità Pubbliche (esclusi costi per Comunità Terapeutiche private) e progetti finanziati dalla Regione

(3) finanziamenti erogati alle ULSS dalla Regione per Comunità Terapeutiche

(4) finanziamenti erogati alle ULSS dalla Regione per progetti Fondo Lotta alla Droga

(5) finanziamenti relative ai singoli livelli di assistenza assegnati e erogati dalla Regione alle Aziende Sanitarie

(6) rapporto percentuale tra i finanziamenti totali e il costo ULSS (comprensivo dei costi ULSS e dei costi delle rette delle CT)

Tabella 12: utenti tossicodipendenti ed alcolodipendenti in carico ai SerT, inviati in CT e costo medio per utente in carico al SerT, inviato in Comunità Terapeutiche e assistito dal Dipartimento – Anno 2007

Aziende ULSS	Utenti TD in carico ai SerT ⁽¹⁾	Utenti AD in carico ai SerT ⁽²⁾	Utenti TD inviati in CT ⁽³⁾	Utenti in carico ai DIPART ⁽⁴⁾	Costo medio utente assistito SerT ⁽⁵⁾	Costo medio utente inviato in CT ⁽⁶⁾	Costo medio utente assistito DIPART ⁽⁷⁾
Az. ULSS 1 – Belluno	229	533	31	793	2.395,9	15.116,8	2.753,8
Az. ULSS 2 – Feltre	219	295	20	534	2.273,8	10.881,2	2.461,5
Az. ULSS 3 – Bassano del Grappa	362	565	44	971	2.552,0	12.442,6	2.830,5
Az. ULSS 4 – Alto Vicentino	508	295	80	883	1.807,4	12.675,8	2.590,5
Az. ULSS 5 – Ovest Vicentino	326	338	63	727	4.024,8	14.228,5	4.671,3
Az. ULSS 6 – Vicenza	1.007	395	148	1.550	2.180,7	12.258,1	2.945,5
Az. ULSS 7 – Pieve di Soligo	375	361	90	826	2.478,9	9.491,9	2.965,7
Az. ULSS 8 – Asolo	549	872	42	1.463	1.659,4	23.025,2	2.105,4
Az. ULSS 9 – Treviso	744	699	127	1.570	2.456,5	11.070,6	2.939,6
Az. ULSS 10 – Veneto Orientale	441	386	80	907	3.771,1	9.246,8	4.028,3
Az. ULSS 12 – Veneziana	1.075	185	152	1.412	3.425,4	10.541,2	3.958,9
Az. ULSS 13 – Mirano	652	442	79	1.173	3.005,4	12.041,1	3.351,4
Az. ULSS 14 – Chioggia	362	346	32	740	2.129,5	20.201,7	2.707,0
Az. ULSS 15 – Alta Padovana	485	343	50	878	3.099,4	11.453,0	3.326,2
Az. ULSS 16 – Padova	1.018	1.090	132	2.240	2.039,4	16.075,8	2.651,8
Az. ULSS 17 – Este	518	414	73	1.005	2.811,0	10.479,4	3.179,2
Az. ULSS 18 – Rovigo	364	1.037	37	1.438	1.371,1	13.837,5	1.581,2
Az. ULSS 19 – Adria	144	425	35	604	1.009,3	9.787,4	1.403,6
Az. ULSS 20 – Verona	1.221	1.004	305	2.530	1.989,4	7.769,7	2.486,1
Az. ULSS 21 – Legnago	423	281	97	801	3.837,3	7.069,3	4.035,7
Az. ULSS 22 - Bussolengo	586	185	117	888	4.620,1	7.418,7	4.745,2
REGIONE VENETO	11.608	10.491	1.834	23.933	2.496,4	11.103,1	2.955,4

Fonti: Aziende ULSS e Regione Veneto

- (1) soggetti tossicodipendenti in carico ai SerT indicati nelle schede ministeriali ANN03 (esclusi i soggetti inviati in CT)
- (2) soggetti alcolodipendenti in carico al SerT indicati nelle schede ministeriali ALC03
- (3) soggetti tossicodipendenti in carico al SerT ed inviati in CT indicati nelle schede ministeriali ANN03
- (4) totale soggetti assistiti dal Dipartimento per le Dipendenze (1) + (2) + (3)
- (5) Rapporto tra costo ULSS e utenti TD + AD in carico al SerT
- (6) Rapporto tra costo CT (rette) e utenti inviati dai SerT in CT
- (7) Rapporto tra costo ULSS più costo CT (rette) e totale utenti in carico al Dipartimento

Figura 21: costi complessivi per assistenza a tossicodipendenti ed alcol dipendenti (in migliaia di Euro) per Azienda ULSS – Anno 2007



Figura 22: costi medio per utente assistito dal SerT e dalla Comunità Terapeutica (in Euro) per Azienda ULSS – Anno 2007



OFFERTA DEI DIPARTIMENTI DELLE DIPENDENZE

Tabella 13: distribuzione assoluta e percentuale delle persone assistite dal Sistema regionale delle Dipendenze – Anno 2007

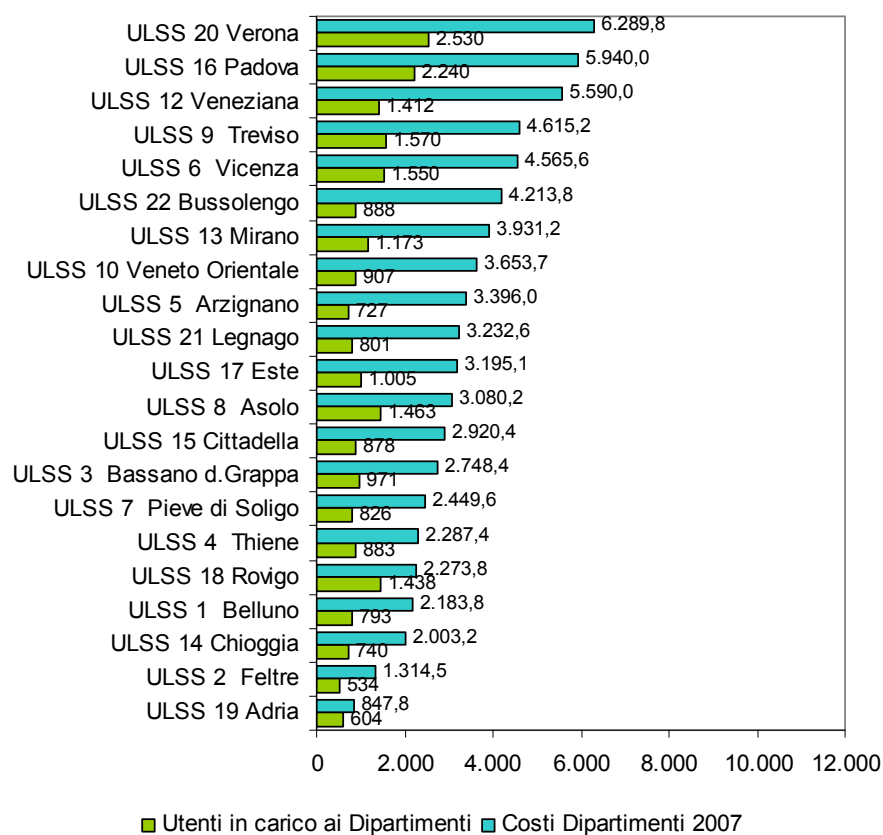
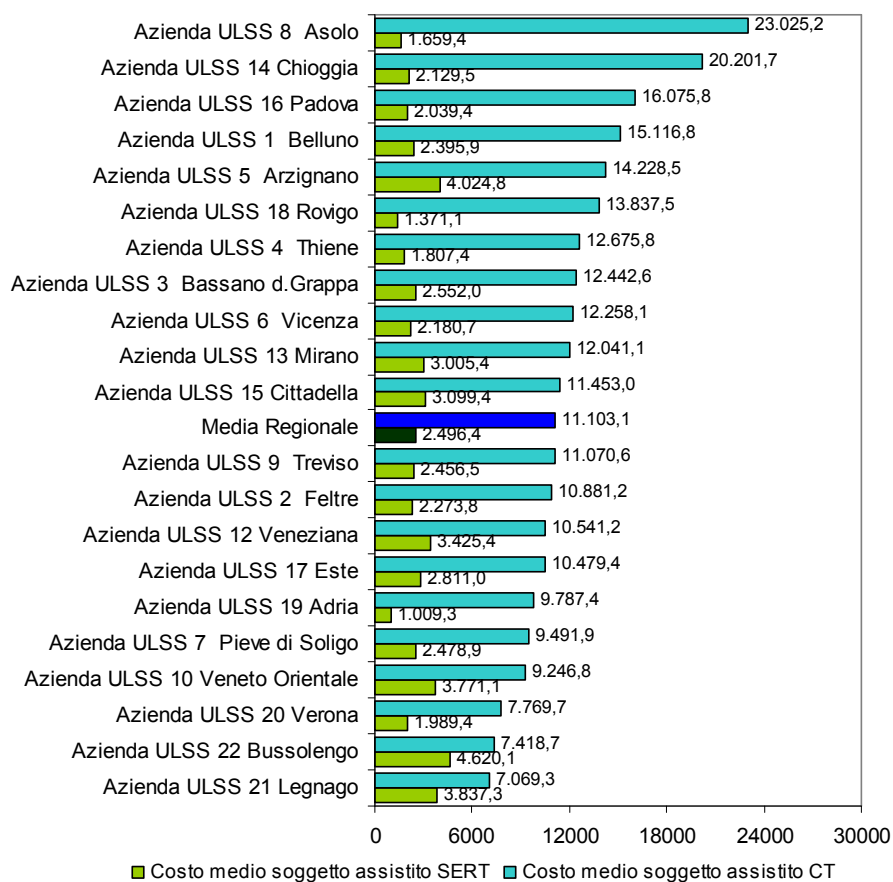
Unità operative	Anno 2007					
	Maschi		Femmine		Totale	
	N	%C	N	%C	N	%C
U.O. Tossicodipendenti	9.721	46,5	1.887	37,2	11.608	44,7
Comunità Terapeutiche (*)	1.522	7,3	312	6,2	1.834	7,0
U.O. Alcolodipendenti	9.680	46,3	2.871	56,6	12.551	48,3
Totale	20.923	100,0	5.070	100,0	25.993	100,0

Fonti: ANN.01, ALC.03

(*) I dati si riferiscono all'utenza indicata dai SerT ed assistita in Comunità Terapeutica

Figura 23: distribuzione delle persone assistite dal sistema regionale delle Dipendenze – Anno 2007

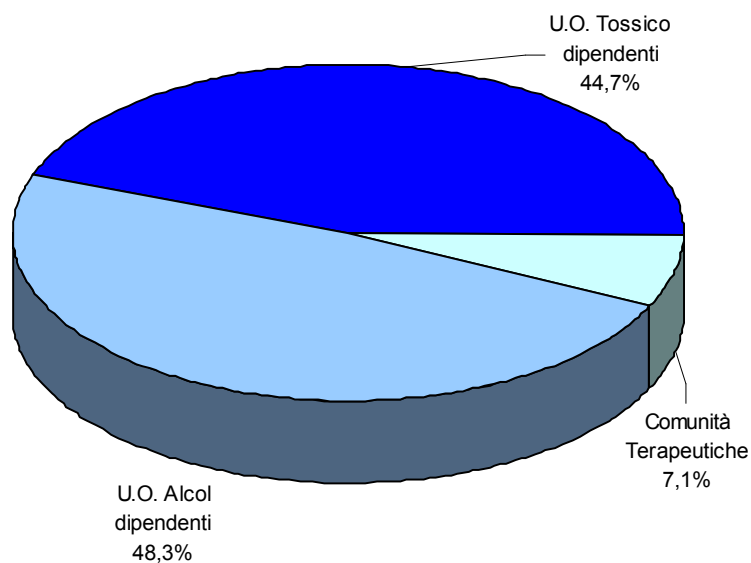

Tossicodipendenze

Persone assistite dai SerT(*)¹

Nuove persone e persone già assistite per sesso ed età

Tabella 14: distribuzione assoluta e percentuale delle *nuove persone* assistite dai SerT, per classi di età e sesso. Regione Veneto – Anno 2007

Classi di età	Maschi			Femmine			Totale		
	N	%C	%R	N	%C	%R	N	%C	%R
< 15 anni	12	0,5	80,0	3	0,5	20,0	15	0,5	100,0
15 – 19 anni	302	11,9	73,5	109	18,8	26,5	411	13,2	100,0
20 – 24 anni	617	24,3	80,9	146	25,1	19,1	763	24,5	100,0
25 – 29 anni	450	17,7	81,1	105	18,1	18,9	555	17,8	100,0
30 – 34 anni	398	15,7	86,7	61	10,5	13,3	459	14,7	100,0
35 – 39 anni	347	13,7	85,0	61	10,5	15,0	408	13,1	100,0
> 39 anni	413	16,3	81,1	96	16,5	18,9	509	16,3	100,0
Totale	2.539	100,0	81,4	581	100,0	18,6	3.120	100,0	100,0
Tasso di prevalenza (nuove persone x 1.000 ab. 15-49 anni)	2,1			0,4			1,3		

Fonte: ANN.01

Tabella 15: distribuzione assoluta e percentuale delle persone *già* assistite *in precedenza* dai SerT, per classi di età e sesso. Regione Veneto – Anno 2007

Classi di età	Maschi			Femmine			Totale		
	N	%C	%R	N	%C	%R	N	%C	%R
< 15 anni	46	0,5	80,7	11	0,7	19,3	57	0,6	100,0
15 – 19 anni	135	1,6	65,5	71	4,4	34,5	206	2,0	100,0
20 – 24 anni	913	10,5	78,8	245	15,1	21,2	1.158	11,2	100,0
25 – 29 anni	1.401	16,1	84,0	266	16,4	16,0	1.667	16,1	100,0
30 – 34 anni	1.571	18,0	86,1	253	15,6	13,9	1.824	17,7	100,0
35 – 39 anni	1.849	21,2	87,1	275	17,0	12,9	2.124	20,6	100,0
> 39 anni	2.789	32,0	84,9	497	30,7	15,1	3.286	31,8	100,0
Totale	8.704	100,0	84,3	1.618	100,0	15,7	10.322	100,0	100,0

Fonte: ANN.01

Tabella 16: distribuzione assoluta e percentuale del *totale persone* assistite dai SerT, per classi di età e sesso. Regione Veneto – Anno 2007

Classi di età	Maschi			Femmine			Totale		
	N	%C	%R	N	%C	%R	N	%C	%R
< 15 anni	58	0,5	80,6	14	0,6	19,4	72	0,5	100,0
15 – 19 anni	437	3,9	70,8	180	8,2	29,2	617	4,6	100,0
20 – 24 anni	1.530	13,6	79,6	391	17,8	20,4	1.921	14,3	100,0
25 – 29 anni	1.851	16,5	83,3	371	16,9	16,7	2.222	16,5	100,0
30 – 34 anni	1.969	17,5	86,2	314	14,3	13,8	2.283	17,0	100,0
35 – 39 anni	2.196	19,5	86,7	336	15,3	13,3	2.532	18,8	100,0
> 39 anni	3.202	28,5	84,4	593	27,0	15,6	3.795	28,2	100,0
Totale	11.243	100,0	83,6	2.199	100,0	16,4	13.442	100,0	100,0
Tasso di prevalenza (totale persone assistite x 1.000 ab. 15-49 anni)	9,5			2,0			5,8		

Fonte: ANN.01

¹ Totale utenti in carico ai SerT (in trattamento presso i SerT, inviati in Comunità Terapeutica o assistiti in carcere)

Tabella 17: distribuzione assoluta e percentuale delle *persone assistite*, per tipo di contatto e sesso.
Periodo 1991 – 2007

Anno	Tipo contatto	Maschi			Femmine			Totale		
		N	%C	%R	N	%C	%R	N	%C	%R
1991	Nuovi	1.933	27,5	83,5	381	26,4	16,5	2.314	27,3	100,0
	Già in carico	5.107	72,5	82,8	1.063	73,6	17,2	6.170	72,7	100,0
	Totale	7.040	100,0	83,0	1.444	100,0	17,0	8.484	100,0	100,0
1992	Nuovi	1.748	26,7	83,1	355	26,8	16,9	2.103	26,7	100,0
	Già in carico	4.807	73,3	83,2	970	73,2	16,8	5.777	73,3	100,0
	Totale	6.555	100,0	83,2	1.325	100,0	16,8	7.880	100,0	100,0
1993	Nuovi	1.628	21,8	83,2	328	22,0	16,8	1.956	21,8	100,0
	Già in carico	5.843	78,2	83,4	1.164	78,0	16,6	7.007	78,2	100,0
	Totale	7.471	100,0	83,4	1.492	100,0	16,6	8.963	100,0	100,0
1994	Nuovi	1.678	20,7	82,6	354	21,8	17,4	2.032	20,9	100,0
	Già in carico	6.426	79,3	83,5	1.272	78,2	16,5	7.698	79,1	100,0
	Totale	8.104	100,0	83,3	1.626	100,0	16,7	9.730	100,0	100,0
1995	Nuovi	1.815	22,4	83,7	353	22,1	16,3	2.168	22,4	100,0
	Già in carico	6.277	77,6	83,5	1.244	77,9	16,5	7.521	77,6	100,0
	Totale	8.092	100,0	83,5	1.597	100,0	16,5	9.689	100,0	100,0
1996	Nuovi	1.992	22,6	85,3	344	20,1	14,7	2.336	22,2	100,0
	Già in carico	6.818	77,4	83,3	1.368	79,9	16,7	8.186	77,8	100,0
	Totale	8.810	100,0	83,7	1.712	100,0	16,3	10.522	100,0	100,0
1997	Nuovi	2.150	23,6	86,1	347	20,2	13,9	2.497	23,0	100,0
	Già in carico	6.978	76,4	83,5	1.375	79,8	16,5	8.353	77,0	100,0
	Totale	9.128	100,0	84,1	1.722	100,0	15,9	10.850	100,0	100,0
1998	Nuovi	2.332	24,3	86,0	381	21,8	14,0	2.713	23,9	100,0
	Già in carico	7.261	75,7	84,2	1.363	78,2	15,8	8.624	76,1	100,0
	Totale	9.593	100,0	84,6	1.744	100,0	15,4	11.337	100,0	100,0
1999	Nuovi	1.971	22,6	84,2	370	23,9	15,8	2.341	22,8	100,0
	Già in carico	6.753	77,4	85,2	1.175	76,1	14,8	7.928	77,2	100,0
	Totale	8.724	100,0	85,0	1.545	100,0	15,0	10.269	100,0	100,0
2000	Nuovi	2.366	21,0	83,4	470	24,9	16,6	2.836	21,6	100,0
	Già in carico	8.886	79,0	86,3	1.416	75,1	13,7	10.302	78,4	100,0
	Totale	11.252	100,0	85,6	1.886	100,0	14,4	13.138	100,0	100,0
2001	Nuovi	2.502	22,3	84,1	474	24,1	15,9	2.976	22,5	100,0
	Già in carico	8.730	77,7	85,4	1.495	75,9	14,6	10.225	77,5	100,0
	Totale	11.232	100,0	85,1	1.969	100,0	14,9	13.201	100,0	100,0
2002	Nuovi	2.351	20,8	84,4	435	21,8	15,6	2.786	21,0	100,0
	Già in carico	8.936	79,2	85,2	1.558	78,2	14,8	10.494	79,0	100,0
	Totale	11.287	100,0	85,0	1.993	100,0	15,0	13.280	100,0	100,0
2003	Nuovi	2.597	23,4	86,8	396	20,6	13,2	2.993	23,0	100,0
	Già in carico	8.496	76,6	84,8	1.527	79,4	15,2	10.023	77,0	100,0
	Totale	11.093	100	85,2	1.923	100,0	14,8	13.016	100,0	100,0
2004	Nuovi	2.721	23,7	87,6	385	20,2	12,4	3.106	23,2	100,0
	Già in carico	8.782	76,3	85,3	1.519	79,8	14,7	10.301	76,8	100,0
	Totale	11.503	100	85,8	1.904	100	14,2	13.407	100	100,0
2005	Nuovi	2.534	22,8	83,7	493	25,3	16,3	3.027	23,2	100,0
	Già in carico	8.579	77,2	85,5	1.452	74,7	14,5	10.031	76,8	100,0
	Totale	11.113	100,0	85,1	1.945	100,0	14,9	13.058	100,0	100,0
2006	Nuovi	2.386	21,4	83,7	464	23,4	16,3	2.850	21,7	100,0
	Già in carico	8.785	78,6	85,3	1.516	76,6	14,7	10.301	78,3	100,0
	Totale	11.171	100,0	84,9	1.980	100,0	15,1	13.151	100,0	100,0
2007	Nuovi	2.539	22,6	81,4	581	26,4	18,6	3.120	23,2	100,0
	Già in carico	8.704	77,4	84,3	1.618	73,6	15,7	10.322	76,8	100,0
	Totale	11.243	100,0	83,6	2.199	100,0	16,4	13.442	100,0	100,0

Fonte: ANN.01

Figura 24: distribuzione assoluta delle *persone assistite* dai SerT per tipo di contatto. Periodo 1991 – 2007



Figura 25: distribuzione assoluta delle *nuove persone assistite* secondo il sesso. Periodo 1991 - 2007



Figura 26: distribuzione assoluta delle *persone già assistite* secondo il sesso. Periodo 1991 - 2007

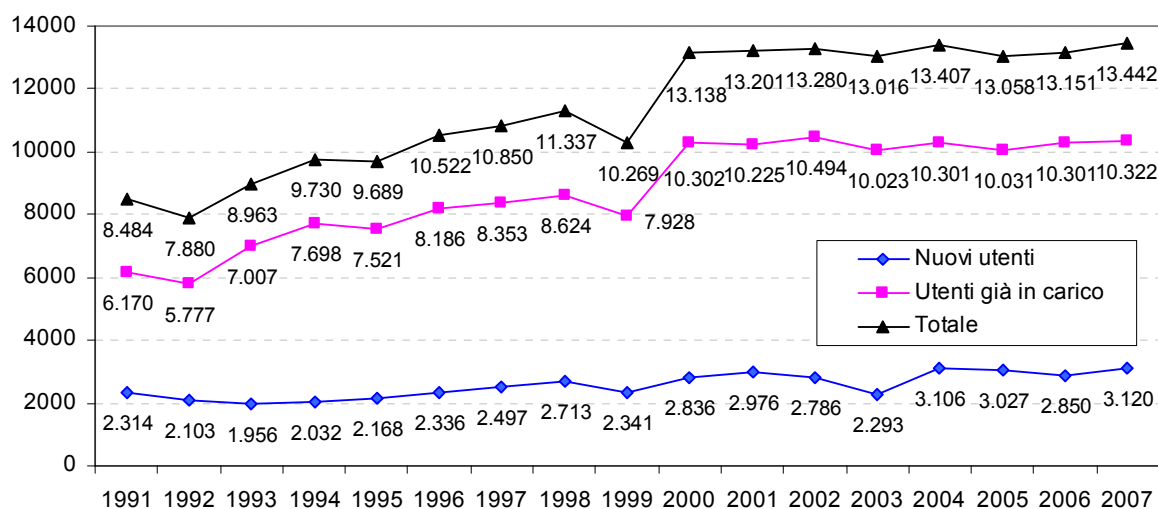

Rapporto tra persone assistite in precedenza e nuove persone

Figura 27: rapporto tra persone già assistite in precedenza dai SerT. e nuove persone. Periodo 1991 - 2007

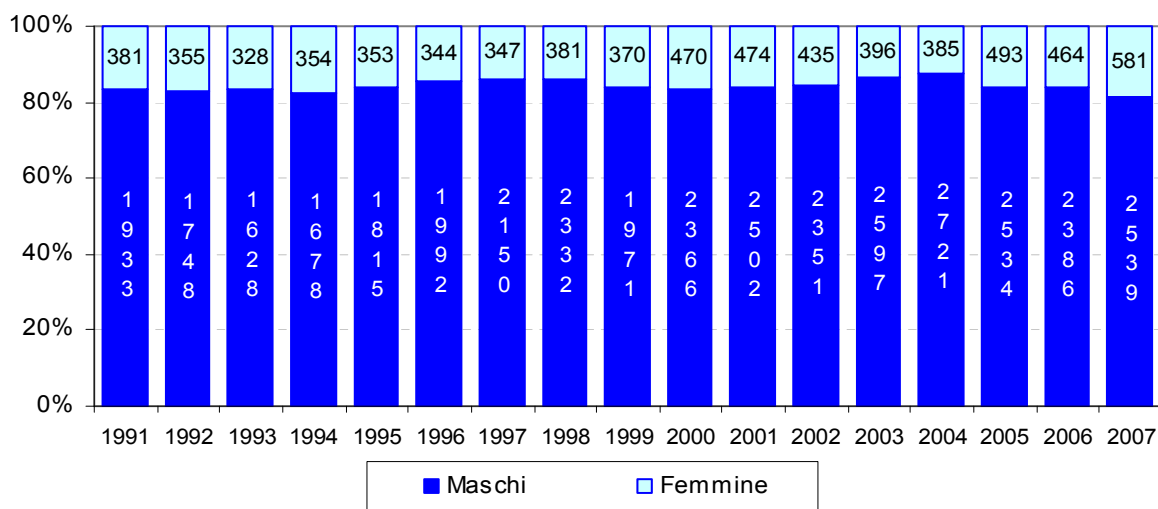
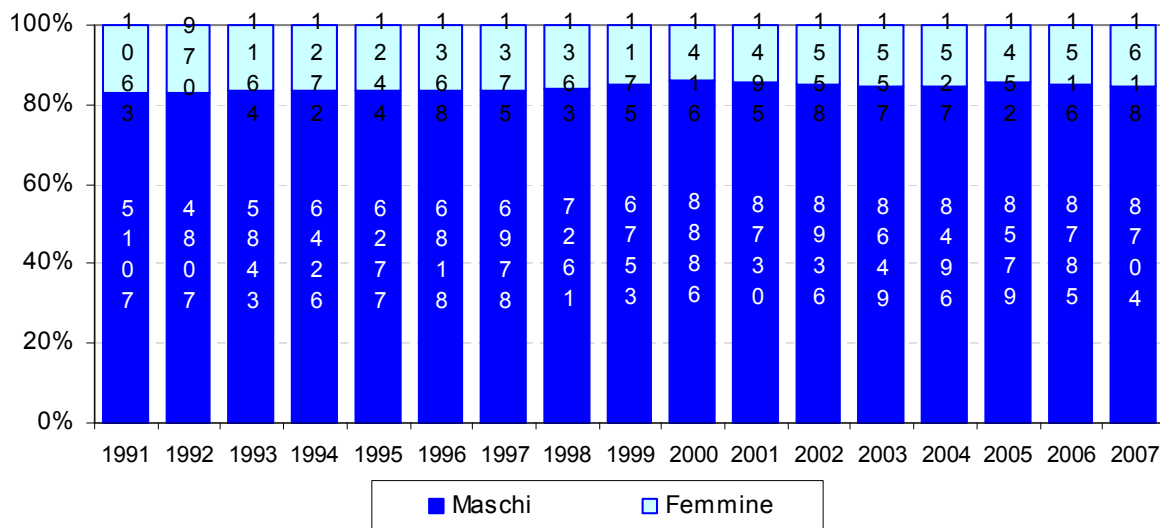
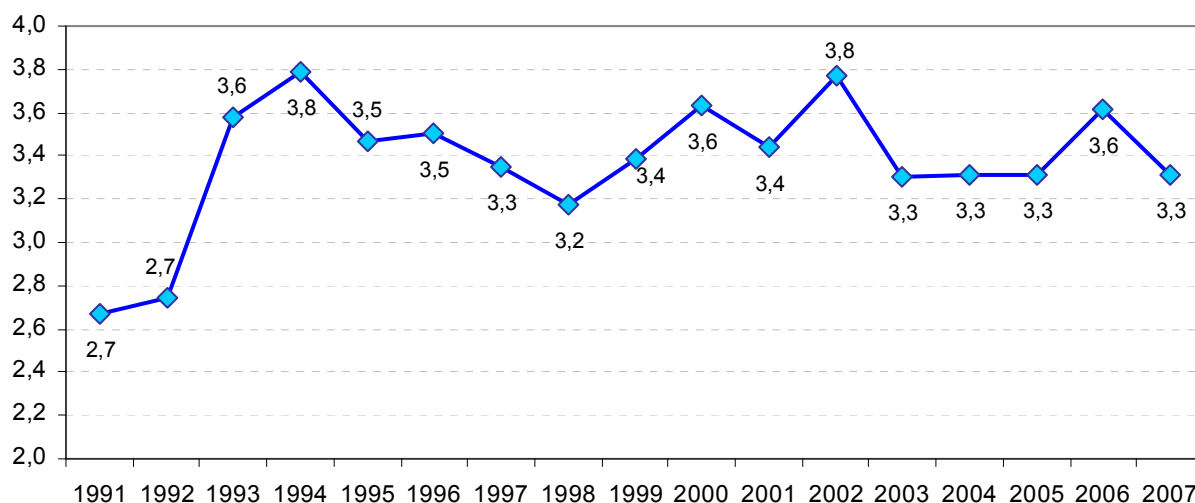

Età media delle nuove persone e delle persone già assistite in precedenza per sesso

Tabella 18: età media delle *persone assistite*, per tipo di contatto e sesso. Periodo 1991 – 2007

Anno	Nuove persone			Persone già assistite			Totale		
	Maschi	Femmine	Totale	Maschi	Femmine	Totale	Maschi	Femmine	Totale
1991	25,4	25,6	25,4	28,0	27,7	27,9	27,3	27,2	27,2
1992	25,1	25,2	25,1	27,4	26,9	27,3	26,8	26,5	26,7
1993	25,5	25,4	25,5	27,8	27,6	27,8	27,3	27,1	27,3
1994	25,5	25,5	25,5	28,0	27,5	28,0	27,5	27,1	27,4
1995	25,8	25,4	25,7	29,1	28,8	29,0	28,3	28,0	28,3
1996	26,4	25,6	26,2	29,8	29,3	29,7	29,0	28,5	28,9
1997	26,4	26,8	26,4	30,5	30,0	30,4	29,5	29,4	29,5
1998	26,3	26,8	26,3	30,9	30,5	30,8	29,7	29,7	29,7
1999	26,2	26,1	26,2	31,3	31,1	31,3	30,2	29,9	30,1
2000	27,0	25,9	26,8	31,5	31,3	31,5	30,5	30,0	30,4
2001	27,8	27,0	27,7	31,6	31,3	31,6	30,8	30,2	30,7
2002	27,7	27,0	27,5	31,4	31,3	31,4	30,7	30,3	30,6
2003	28,7	27,2	28,5	31,6	31,3	31,6	31,0	30,5	30,9
2004	28,2	26,0	28,0	32,4	32,0	32,4	31,5	30,8	31,4
2005	28,9	27,3	28,7	32,7	32,2	32,6	31,9	31,0	31,7
2006	28,6	27,1	28,4	33,2	32,3	33,1	32,2	31,1	32,1
2007	28,6	27,4	28,4	33,1	31,9	32,9	32,1	30,7	31,9

Fonte: ANN.01

Figura 28: età media delle *nuove persone assistite* secondo il sesso. Periodo 1991 - 2007



Figura 29: età media delle *persone già assistite* in precedenza secondo il sesso. Periodo 1991 - 2007



Sostanze d'abuso primaria e secondaria ed uso iniettivo della sostanza primaria

Tabella 19: distribuzione assoluta e percentuale delle *persone assistite dai SerT.*, secondo la sostanza d'abuso primaria e secondaria e secondo l'uso iniettivo della sostanza primaria – Anno 2007

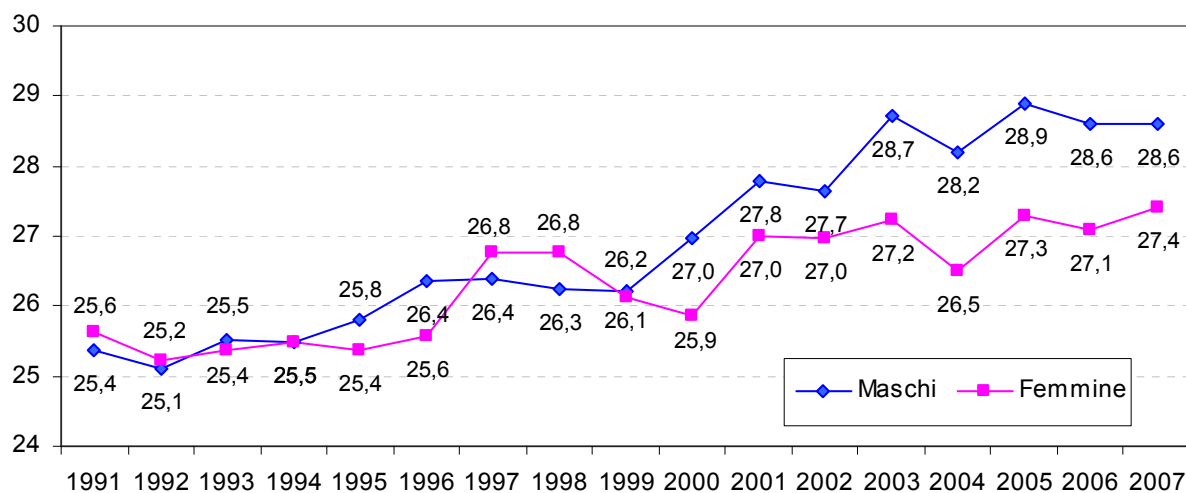
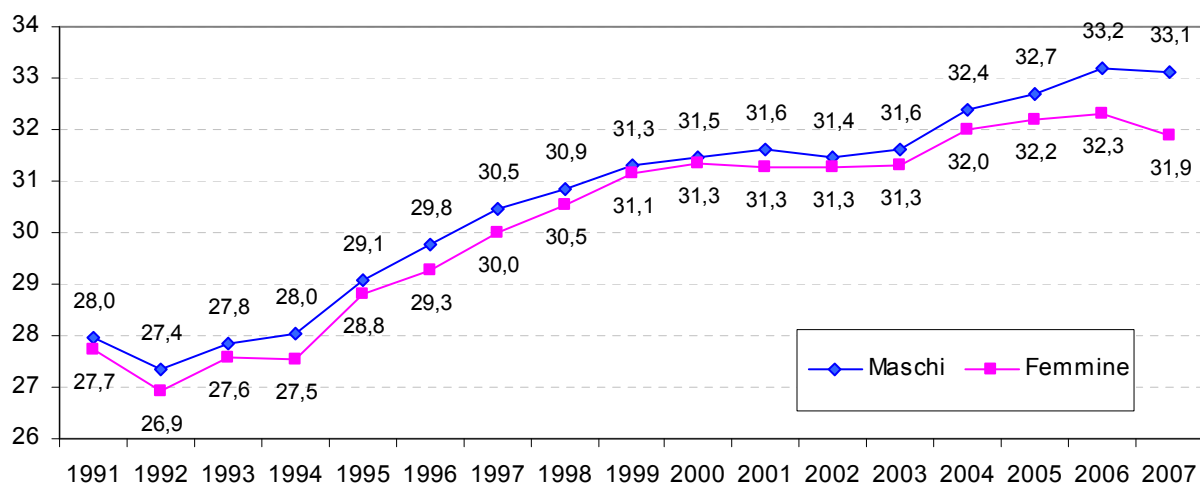
Sostanza d'abuso	Primario		Secondario			Uso iniettivo	
	N	% C	N	% C (totale sostanza secondaria)	% C (totale sostanza primaria)	Numero	% R (sostanza primaria)
Allucinogeni	22	0,2	90	0,9	0,7	-	-
Anfetamine	15	0,1	102	1,0	0,8	0	-
Ecstasy	104	0,8	389	3,9	2,9	-	-
Barbiturici	4	0,0	17	0,2	0,1	0	0,0
Benzodiazepine	84	0,6	531	5,3	4,0	15	17,9
Cannabinoidi	1.463	11,0	3.039	30,6	22,9	-	-
Cocaina	1.506	11,4	3.143	31,6	23,7	296	19,7
Crack	39	0,3	55	0,6	0,4	-	-
Eroina	9.575	72,2	431	4,3	3,3	6.623	69,2
Metadone	33	0,2	216	2,2	1,6	1	3,0
Morfina	7	0,1	12	0,1	0,1	2	28,5
Opiacei	62	0,5	62	0,6	0,5	19	30,6
Inalanti	4	0,0	25	0,3	0,2	-	-
Alcol	72	0,5	1.746	17,6	13,2	-	-
Altro	269	2,0	74	0,7	0,6	1	0,4
TOTALE	13.259	100,0	9.932	100,0	74,9	^(*)	

^(*) il totale non va considerato in quanto un soggetto può fare uso di più sostanze

Figura 30: distribuzione percentuale (sul totale persone che hanno riferito la sostanza d'abuso primaria) delle persone assistite secondo l'uso primario e secondario di sostanze d'abuso. Anno 2007



Tabella 20: distribuzione assoluta e percentuale delle persone assistite dai SerT. secondo la sostanza d'abuso primaria – Periodo 1991 – 2007

Anno	Eroina		Cannabis		Cocaina		Ecstasy		Benzodiaz.		Altro(*)		Totale	
	N	%R	N	%R	N	%R	N	%R	N	%R	N	%R	N	%R
1991	8.328	89,0	884	9,4	70	0,7	2	0,0	26	0,3	45	0,5	9.355	100
1992	6.910	92,3	406	5,4	92	1,2	0	0,0	50	0,7	29	0,4	7.487	100
1993	8.111	91,7	437	4,9	144	1,6	0	0,0	37	0,4	119	1,3	8.848	100
1994	8.652	90,5	549	5,7	112	1,2	0	0,0	32	0,3	216	2,3	9.561	100
1995	8.455	88,9	576	6,1	144	1,5	0	0,0	42	0,4	293	3,1	9.510	100
1996	7.907	79,1	839	8,4	234	2,3	0	0,0	74	0,7	946	9,5	10.000	100
1997	8.883	82,4	1.027	9,5	264	2,4	76	0,7	65	0,6	467	4,3	10.782	100
1998	9.092	79,6	1.145	10,0	363	3,2	143	1,3	92	0,8	588	5,1	11.423	100
1999	7.971	78,3	1.021	10,0	435	4,3	177	1,7	91	0,9	487	4,8	10.182	100
2000	9.765	76,5	1.413	11,1	821	6,4	188	1,5	105	0,8	469	3,7	12.761	100
2001	10.156	77,5	1.494	11,4	741	5,7	193	1,5	93	0,7	425	3,2	13.102	100
2002	9.871	74,4	1.819	13,7	824	6,2	221	1,7	79	0,6	448	3,4	13.262	100
2003	9.795	74,8	1.638	12,5	922	7,0	235	1,8	81	0,6	416	3,2	13.087	100
2004	9.194	68,6	1.956	14,6	1.479	11,0	223	1,7	91	0,7	466	3,5	13.409	100
2005	9.344	71,8	1.830	14,1	1.189	9,1	151	1,2	101	0,8	402	3,1	13.017	100
2006	9.456	72,2	1.570	12,0	1.427	10,9	105	0,8	71	0,5	466	3,6	13.095	100
2007	9.575	72,6	1.463	11,1	1.506	11,4	104	0,8	84	0,6	455	3,5	13.187	100

Fonte: ANN.02

(*) allucinogeni, anfetamine, barbiturici, crack, metadone, morfina, altri oppiacei, inalanti, altre sostanze

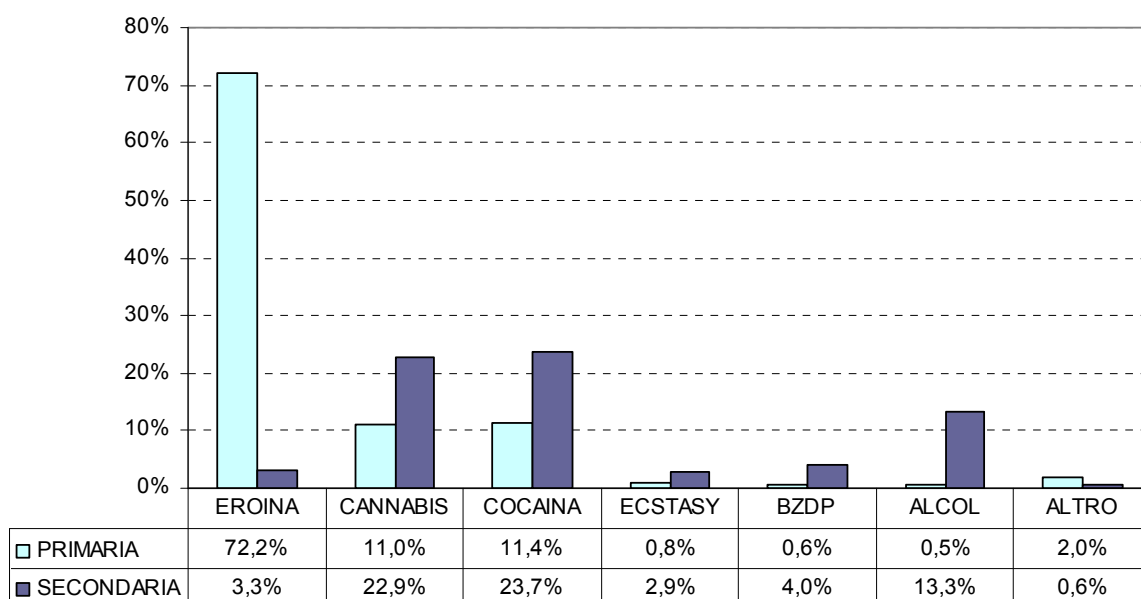
Figura 31: distribuzione percentuale delle persone assistite secondo l'uso primario di sostanze d'abuso. Periodo 1991 - 2007

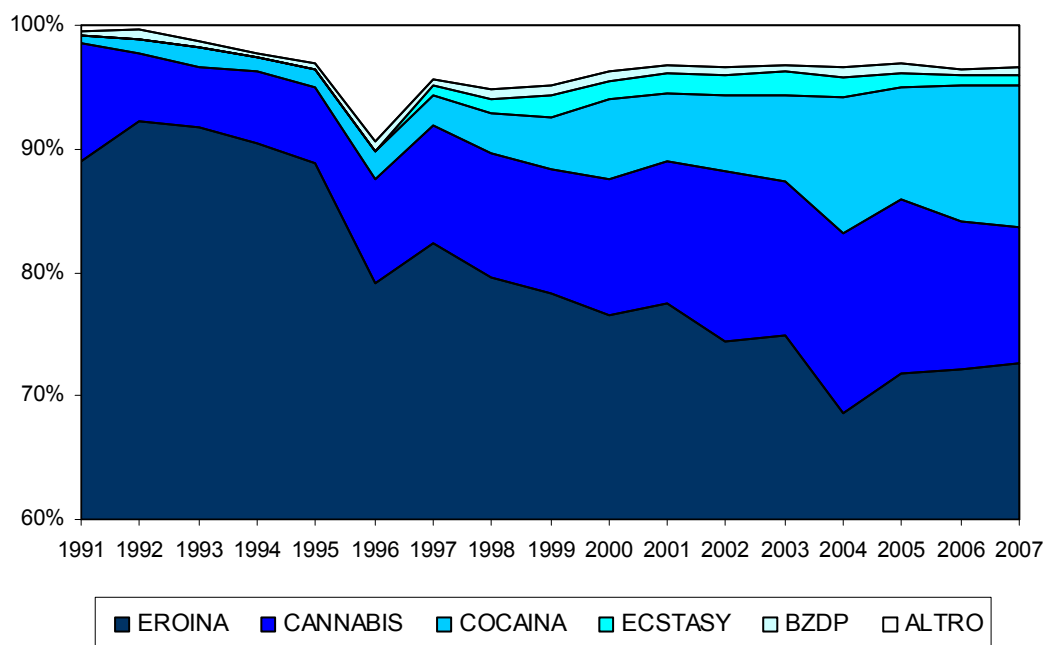

(*) allucinogeni, anfetamine, barbiturici, crack, metadone, morfina, altri oppiacei, inalanti, altre sostanze

Tabella 21: distribuzione assoluta e percentuale delle persone assistite dai SerT. secondo la sostanza d'abuso secondaria – Periodo 1991 – 2007

Anno	Cannabis		Cocaina		Benzodiaz.		Alcol		Altro (*)		Totale	
	N	%R	N	%R	N	%R	N	%R	N	%R	N	%R
1991	2.488	31,7	489	6,2	2.045	26,1	2.199	28,1	616	7,9	7.837	100,0
1992	2.537	38,6	445	6,8	1.588	24,1	1.695	25,8	312	4,7	6.577	100,0
1993	2.359	33,1	480	6,7	1.810	25,4	1.943	27,3	532	7,5	7.124	100,0
1994	2.937	35,7	578	7,0	1.668	20,2	2.317	28,1	738	9,0	8.238	100,0
1995	2.489	33,5	747	10,1	1.393	18,8	1.933	26,0	862	11,6	7.424	100,0
1996	2.975	40,0	785	10,5	1.062	14,3	1.414	19,0	1.208	16,2	7.444	100,0
1997	2.022	28,4	863	12,1	1.260	17,7	2.003	28,1	973	13,7	7.121	100,0
1998	2.527	29,9	1.382	16,4	1.303	15,4	2.072	24,5	1.165	13,8	8.449	100,0
1999	2.199	31,0	1.431	20,2	1.190	16,8	1.353	19,1	913	12,9	7.086	100,0
2000	2.843	30,7	1.901	20,6	1.231	13,3	2.016	21,8	1.259	13,6	9.250	100,0
2001	2.772	32,6	1.852	21,8	1.170	13,8	1.766	20,8	945	11,1	8.505	100,0
2002	4.030	37,3	2.331	21,6	961	8,9	2.392	22,1	1.095	10,1	10.809	100,0
2003	2.433	31,7	1.986	25,9	424	5,5	1.642	21,4	1.194	15,5	7.679	100,0
2004	3.954	32,2	3.018	24,6	511	4,2	2.528	20,6	2.281	18,6	12.292	100,0
2005	3.580	36,8	2.616	26,9	384	3,9	1.846	19,0	1.310	13,5	9.736	100,0
2006	3.638	33,2	3.153	28,8	403	3,7	2.073	18,9	1.681	15,4	10.948	100,0
2007	3.039	30,6	3.143	31,6	531	5,3	1.746	17,6	1.473	14,8	9.932	100,0

Fonte: ANN.02

(*)allucinogeni, anfetamine, ecstasy, barbiturici, benzodiazepine, crack, eroina, metadone, morfina, altri oppiacei, inalanti, altre sostanze

Figura 32: distribuzione percentuale delle persone assistite dai SerT. (sul totale assistiti che hanno indicato la sostanza d'abuso secondaria) secondo il tipo di sostanza d'abuso secondaria assunta. Periodo 1991 - 2007

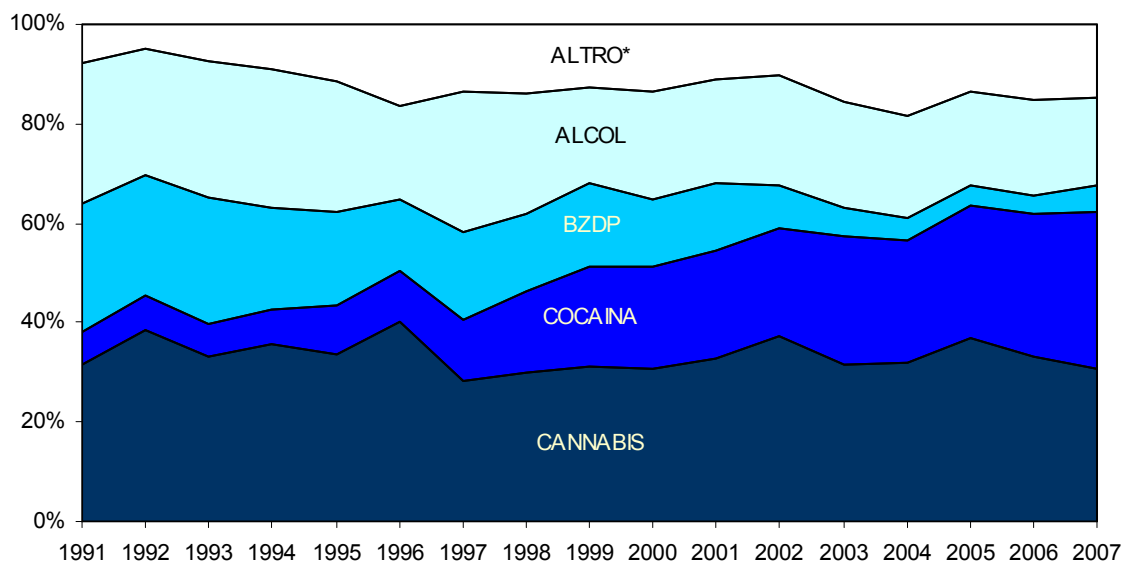

(*) allucinogeni, anfetamine, ecstasy, barbiturici, benzodiazepine, crack, eroina, metadone, morfina, altri oppiacei, inalanti, altre sostanze

Figura 33: distribuzione percentuale delle persone assistite dai SerT che hanno indicato una sostanza d'abuso secondaria (sul totale persone che hanno indicato una sostanza primaria) – Periodo 1997 - 2007



Tabella 22: distribuzione assoluta e percentuale delle persone assistite dai SerT secondo l'uso iniettivo della sostanza d'abuso primaria – Periodo 1997 – 2007

Anno	Eroina		Cocaina		Benzodiaz.		Altro		Totale	
	N	%R	N	%R	N	%R	N	%R	N	%R
1997	6.933	97,0	58	0,8	20	0,3	133	1,9	6.979	100
1998	6.827	95,5	77	1,1	40	0,6	206	2,9	7.150	100
1999	5.756	94,9	75	1,2	15	0,2	221	3,6	6.067	100
2000	6.059	94,8	171	2,7	35	0,5	126	2,0	6.391	100
2001	7.057	92,2	470	6,1	35	0,5	89	1,2	7.651	100
2002	6.663	96,2	215	3,1	20	0,3	28	0,4	6.926	100
2003	7.221	98,0	103	1,4	13	0,2	30	0,4	7.367	100
2004	6.029	97,2	120	1,9	24	0,4	29	0,5	6.202	100
2005	6.039	95,8	241	3,8	5	0,1	21	0,3	6.306	100
2006	6.620	95,4	288	4,1	9	0,1	23	0,3	6.940	100
2007	6.623	95,2	296	4,3	15	0,2	23	0,3	6.957	100

Fonte: ANN.02

Figura 34: distribuzione percentuale delle persone assistite dai SerT secondo l'uso iniettivo della sostanza d'abuso primaria - Periodo 1991 - 2007

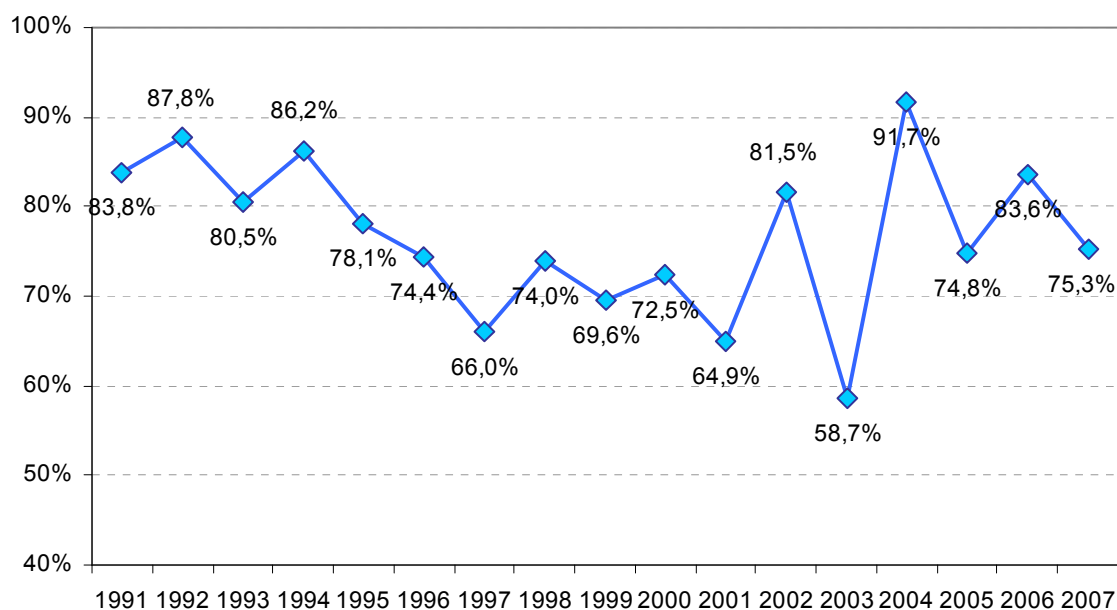
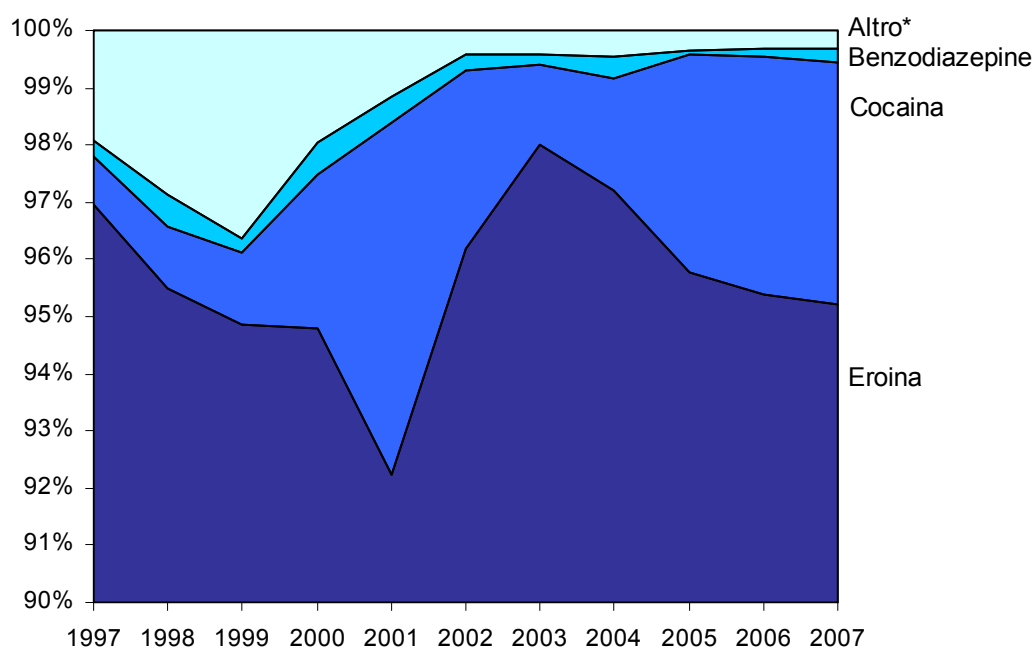

(*) anfetamine, barbiturici, metadone, altri oppiacei e inalanti e altre sostanze

Figura 35: distribuzione percentuale delle persone assistite dai SerT che fanno uso iniettivo della sostanza primaria (sul totale persone che hanno indicato una sostanza primaria) – Periodo 1997 - 2007



Figura 36: distribuzione % delle persone che fanno uso iniettivo di *eroina* sul totale degli utilizzatori di *eroina*. Periodo 1997 – 2007



Figura 37: distribuzione % delle persone che fanno uso iniettivo di *cocaina* sul totale degli utilizzatori di *cocaina*. Periodo 1997 – 2007

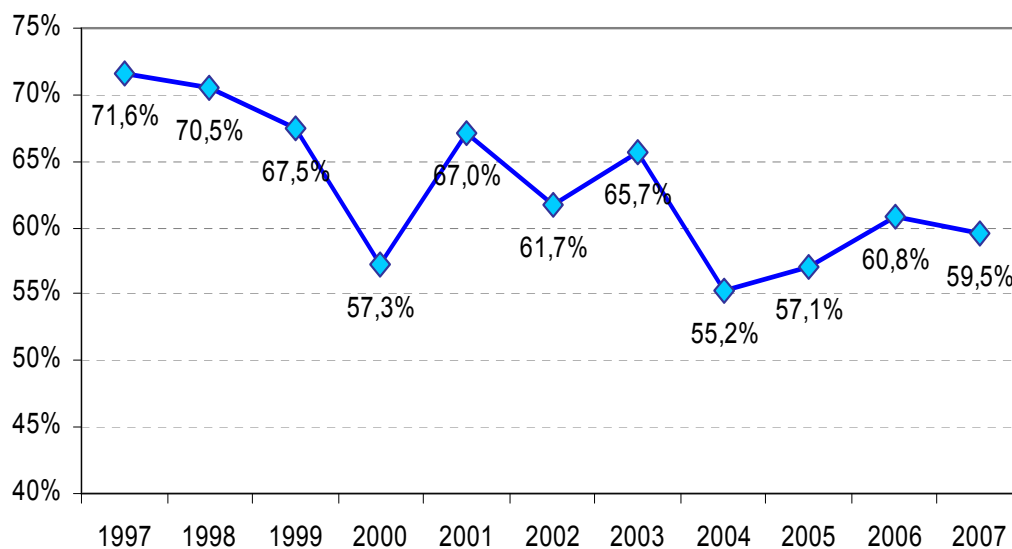

Figura 38: distribuzione % delle persone che fanno uso iniettivo di *benzodiazepine* sul totale degli utilizzatori di *benzodiazepine*. Periodo 1997-2007

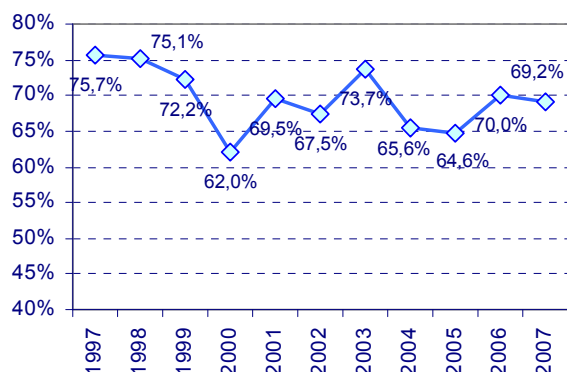

Figura 39: distribuzione % delle persone che fanno uso iniettivo di *altre sostanze* sul totale degli utilizzatori di *altre sostanze*. Periodo 1997 – 2007

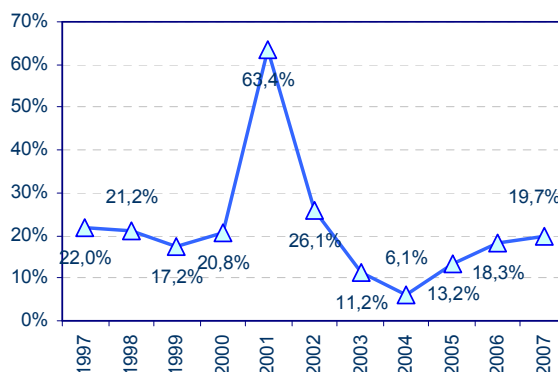

Patologie correlate: test sierologico HIV

Tabella 23: distribuzione assoluta e percentuale delle persone assistite secondo l'esito del test sierologico HIV, i contatti precedenti ed il sesso (scheda ANN.04) - Anno 2007

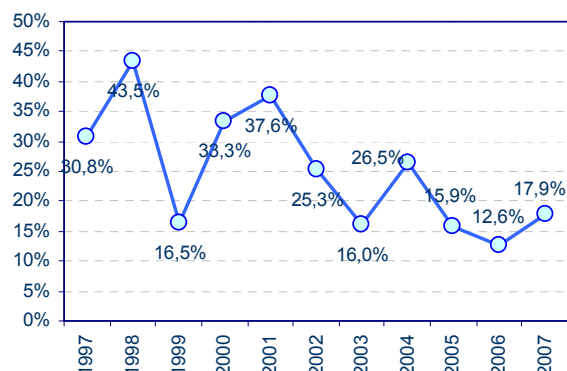
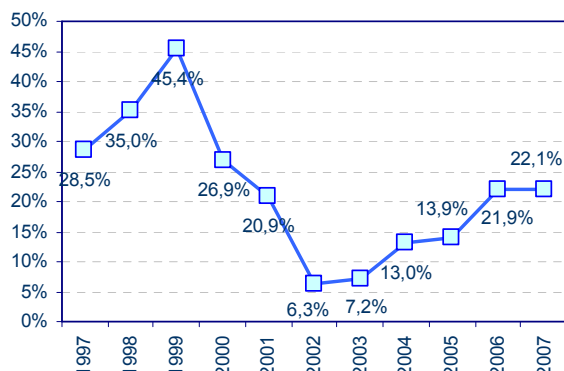
Contatto	Esito Test	Maschi			Femmine			Totale		
		N	%C	%R	N	%C	%R	N	%C	%R
Nuove persone	Positivo	15	2,2	88,2	2	1,1	11,8	17	2,0	100,0
	Negativo	655	97,8	77,8	187	98,9	22,2	842	98,0	100,0
	Totale	670	100,0	78,0	189	100,0	22,0	859	100,0	100,0
Persone già assistite	Positivo	315	11,4	79,9	79	14,2	20,1	394	11,8	100,0
	Negativo	2.452	88,6	83,7	479	85,8	16,3	2.931	88,2	100,0
	Totale	2.767	100,0	83,2	558	100,0	16,8	3.325	100,0	100,0
Totale persone	Positivo	330	9,6	80,3	81	10,8	19,7	411	9,8	100,0
	Negativo	3.107	90,4	82,3	666	89,2	17,7	3.773	90,2	100,0
	Totale	3.437	100,0	82,1	747	100,0	17,9	4.184	100,0	100,0

Fonte: ANN.04

Figura 40: distribuzione % dell'esito del Test HIV effettuato dalle *nuove persone* assistite – Anno 2007



Figura 41: distribuzione % dell'esito del Test HIV effettuato dalle *persone già in carico* – Anno 2007



Figura 42: distribuzione % dell'esito del Test HIV effettuato dalle persone assistite – Anno 2007

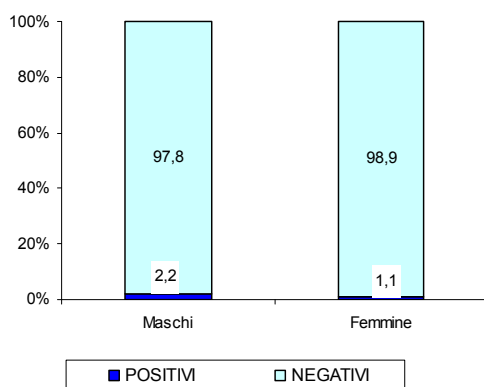

Tabella 24: distribuzione assoluta e percentuale *delle persone assistite* secondo la modalità ed il risultato del test sierologico HIV (sul totale assistiti e sul totale test effettuati) – Periodo 1997 – 2007

Anno	Totale soggetti			Soggetti testati		Soggetti non testati		Soggetti positivi al test HIV	
	In carico	Uso iniettivo		N	% su soggetti in carico	N	% su soggetti in carico	N	% su soggetti testati
	N	N	% su soggetti in carico						
1991	8.484	n.d.	n.d.	5.030	59,3	3.454	40,7	1.299	25,8
1992	7.880	n.d.	n.d.	4.117	52,2	3.763	47,8	616	15,0
1993	8.963	n.d.	n.d.	4.696	52,4	4.267	47,6	869	18,5
1994	9.730	n.d.	n.d.	5.906	60,7	3.824	39,3	897	15,2
1995	9.689	n.d.	n.d.	4.903	50,6	4.786	49,4	684	14,0
1996	10.522	n.d.	n.d.	5.553	52,8	4.969	47,2	704	12,7
1997	10.850	6.933	63,9	5.681	52,4	5.169	47,6	823	14,5
1998	11.337	7.150	63,1	5.450	48,1	5.887	51,9	615	11,3
1999	10.269	6.067	59,1	4.327	42,1	5.942	57,9	595	13,8
2000	13.138	6.391	48,6	5.568	42,4	7.570	57,6	634	11,4
2001	13.201	7.651	58,0	5.467	41,4	7.734	58,6	600	11,0
2002	13.280	6.926	52,2	4.928	37,1	8.352	62,9	670	13,6
2003	13.016	7.367	56,6	4.241	32,6	8.775	67,4	588	13,9
2004	13.407	6.202	46,3	4.774	35,6	8.633	64,4	481	10,1
2005	13.058	6.306	48,3	5.373	41,1	7.685	58,9	520	9,7
2006	13.151	6.940	52,8	4.657	35,4	8.494	64,6	369	7,9
2007	13.442	6.957	51,8	4.184	31,1	9.258	68,9	411	9,8

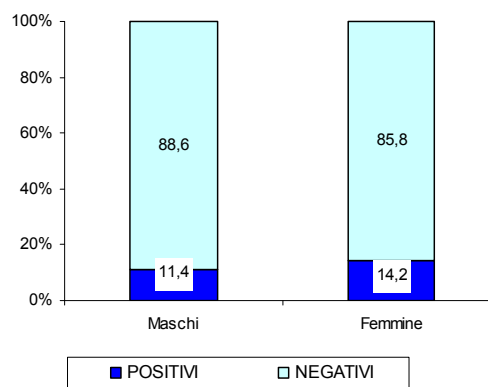
Fonte: ANN.04

Figura 43: distribuzione percentuale delle persone assistite dai SerT che non hanno eseguito il test sierologico HIV (sul totale assistiti) – Periodo 1997 – 2007

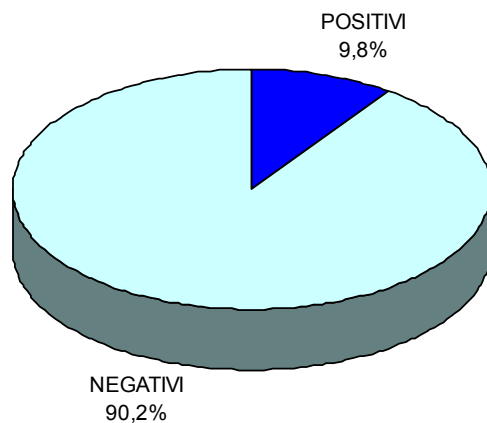

Tabella 25: distribuzione assoluta e percentuale *delle nuove persone assistite*, secondo l'esito del test sierologico HIV ed il sesso – Periodo 1991 – 2007

Anno	Maschi						Femmine						Totale Positivi	
	Positivi		Negativi		Totale		Positivi		Negativi		Totale		N	% sul totale testati
	N	%R	N	%R	N	%R	N	%R	N	%R	N	%R		
1991	115	10,8	949	89,2	1064	100,0	44	17,2	212	82,8	256	100,0	159	12,0
1992	41	4,1	952	95,9	993	100,0	20	10,0	180	90,0	200	100,0	61	5,1
1993	54	6,9	731	93,1	785	100,0	23	13,9	143	86,1	166	100,0	77	8,1
1994	51	6,4	752	93,6	803	100,0	18	8,9	184	91,1	202	100,0	69	6,9
1995	28	3,9	687	96,1	715	100,0	14	8,8	146	91,3	160	100,0	42	4,8
1996	38	4,1	878	95,9	916	100,0	8	5,0	153	95,0	161	100,0	46	4,3
1997	32	3,4	911	96,6	943	100,0	12	5,5	208	94,5	220	100,0	44	3,8
1998	28	3,4	792	96,6	820	100,0	11	6,1	170	93,9	181	100,0	39	3,9
1999	9	1,5	574	98,5	583	100,0	10	7,8	119	92,2	129	100,0	19	2,7
2000	35	4,4	766	95,6	801	100,0	9	4,5	191	95,5	200	100,0	44	4,4
2001	19	2,2	848	97,8	867	100,0	2	1,0	191	99,0	193	100,0	21	2,0
2002	15	2,5	575	97,5	590	100,0	4	3,2	120	96,8	124	100,0	19	2,7
2003	15	3,2	457	96,8	472	100,0	4	3,4	112	96,6	116	100,0	19	3,2
2004	18	2,6	671	97,4	689	100,0	4	2,6	147	97,4	151	100,0	22	2,6
2005	21	2,9	691	97,1	712	100,0	12	6,0	187	94,0	199	100,0	33	3,6
2006	12	1,8	645	98,2	657	100,0	2	1,3	156	98,7	158	100,0	14	1,7
2007	15	2,2	655	97,8	670	100,0	2	1,1	187	98,9	189	100,0	17	2,0

Fonte: ANN.04

Figura 44: distribuzione percentuale delle *nuove persone assistite*, risultate positive al test sierologico HIV secondo il sesso – Periodo 1991 - 2007

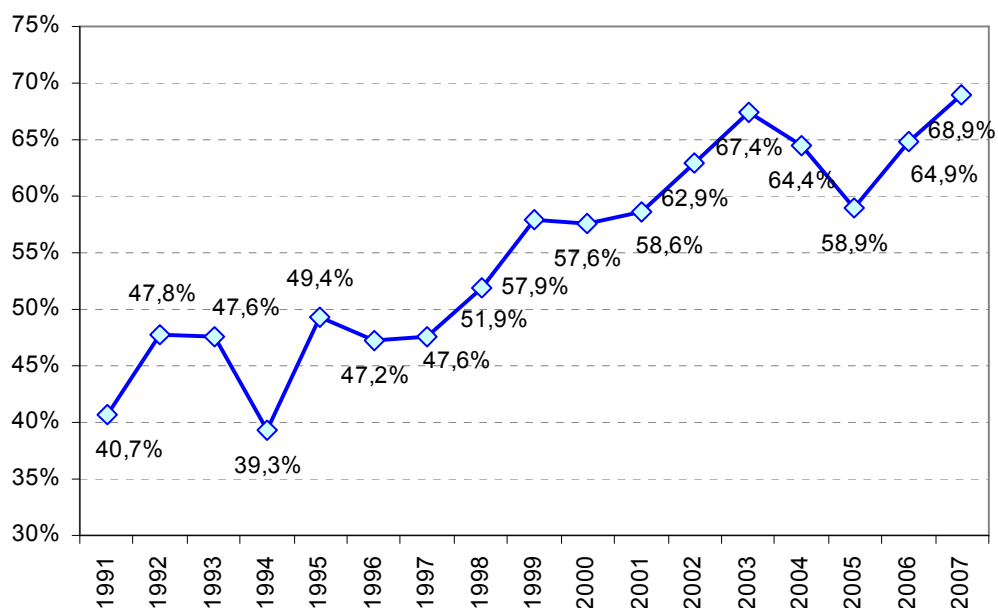
Tabella 26: distribuzione assoluta e percentuale delle *persone già assistite*, secondo l'esito del test sierologico HIV ed il sesso – Periodo 1991 – 2007

Anno	Maschi						Femmine						Totale Positivi	
	Positivi		Negativi		Totale		Positivi		Negativi		Totale			
	N	%R	N	%R	N	%R	N	%R	N	%R	N	%R	N	% sul totale testati
1991	861	29,2	2.086	70,8	2.947	100,0	279	36,6	484	63,4	763	100,0	1140	30,7
1992	435	17,6	2.033	82,4	2.468	100,0	120	26,3	336	73,7	456	100,0	555	19,0
1993	586	19,4	2.429	80,6	3.015	100,0	206	28,2	524	71,8	730	100,0	792	21,1
1994	622	15,1	3.488	84,9	4.110	100,0	206	26,0	585	74,0	791	100,0	828	16,9
1995	482	15,0	2.723	85,0	3.205	100,0	160	19,4	663	80,6	823	100,0	642	15,9
1996	507	13,7	3.188	86,3	3.695	100,0	151	19,3	630	80,7	781	100,0	658	14,7
1997	583	15,5	3.171	84,5	3.754	100,0	196	25,7	568	74,3	764	100,0	779	17,2
1998	454	11,9	3.354	88,1	3.808	100,0	122	19,0	519	81,0	641	100,0	576	12,9
1999	443	14,7	2.572	85,3	3.015	100,0	133	22,2	467	77,8	600	100,0	576	15,9
2000	451	11,7	3.415	88,3	3.866	100,0	139	19,8	562	80,2	701	100,0	590	12,9
2001	442	11,9	3.280	88,1	3.722	100,0	137	20,0	548	80,0	685	100,0	579	13,1
2002	443	12,7	3.037	87,3	3.480	100,0	208	28,3	526	71,7	734	100,0	651	15,4
2003	457	14,3	2.739	85,7	3.196	100,0	112	15,9	593	84,1	705	100,0	569	14,6
2004	358	9,7	3.340	90,3	3.698	100,0	101	14,1	613	85,9	714	100,0	459	10,4
2005	389	10,6	3.284	89,4	3.673	100,0	98	12,4	691	87,6	789	100,0	487	10,9
2006	285	8,9	2.935	91,1	3.220	100,0	70	11,3	552	88,7	622	100,0	355	9,2
2007	315	11,4	2.452	88,6	2.767	100,0	79	14,2	479	85,8	558	100,0	394	11,8

Fonte: ANN.04

Figura 45: distribuzione percentuale delle *persone già assistite*, risultate positive al test sierologico HIV secondo il sesso – Periodo 1991 - 2007

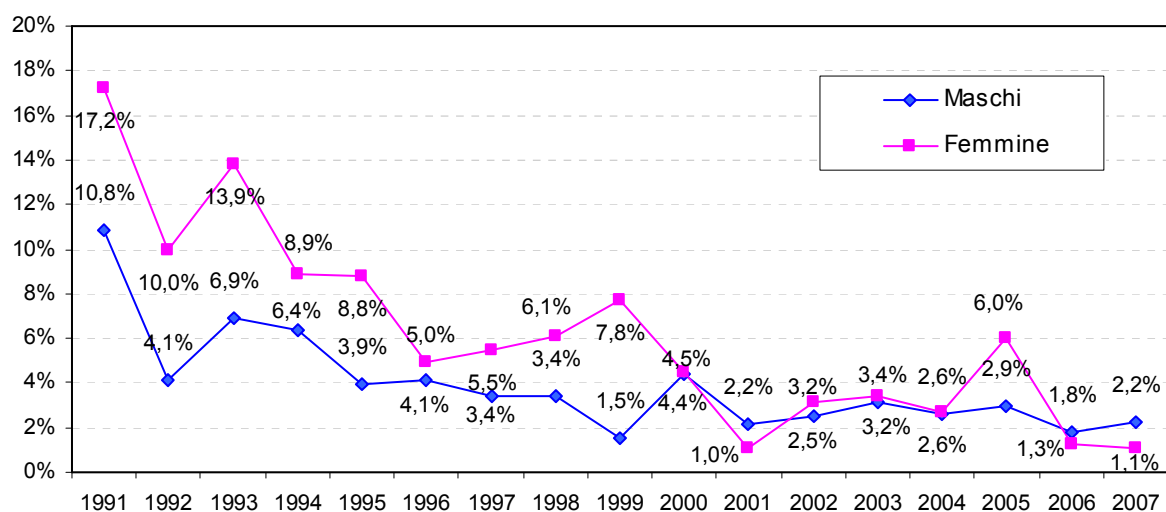

Tabella 27: distribuzione assoluta e percentuale delle *persone assistite complessivamente*, secondo l'esito del test sierologico HIV ed il sesso – Periodo 1991 – 2007

Anno	Maschi						Femmine						Totale Positivi	
	Positivi		Negativi		Totale		Positivi		Negativi		Totale			
	N	%R	N	%R	N	%R	N	%R	N	%R	N	%R	N	% sul totale testati
1991	976	24,3	3.035	75,7	4.011	100,0	323	31,7	696	68,3	1.019	100,0	1.299	25,8
1992	476	13,8	2.985	86,2	3.461	100,0	140	21,3	516	78,7	656	100,0	616	15,0
1993	640	16,8	3.160	83,2	3.800	100,0	229	25,6	667	74,4	896	100,0	869	18,5
1994	673	13,7	4.240	86,3	4.913	100,0	224	22,6	769	77,4	993	100,0	897	15,2
1995	510	13,0	3.410	87,0	3.920	100,0	174	17,7	809	82,3	983	100,0	684	14,0
1996	545	11,8	4.066	88,2	4.611	100,0	159	16,9	783	83,1	942	100,0	704	12,7
1997	615	13,1	4.082	86,9	4.697	100,0	208	21,1	776	78,9	984	100,0	823	14,5
1998	482	10,4	4.146	89,6	4.628	100,0	133	16,2	689	83,8	822	100,0	615	11,3
1999	452	12,6	3.146	87,4	3.598	100,0	143	19,6	586	80,4	729	100,0	595	13,8
2000	486	10,4	4.181	89,6	4.667	100,0	148	16,4	753	83,6	901	100,0	634	11,4
2001	461	10,0	4.128	90,0	4.589	100,0	139	15,8	739	84,2	878	100,0	600	11,0
2002	458	11,3	3.612	88,7	4.070	100,0	212	24,7	646	75,3	858	100,0	670	13,6
2003	472	12,9	3.196	87,1	3.668	100,0	116	14,1	705	85,9	821	100,0	588	13,1
2004	376	8,6	4.011	91,4	4.387	100,0	105	12,1	760	87,9	865	100,0	481	9,2
2005	410	9,4	3.975	90,6	4.385	100,0	110	11,1	878	88,9	988	100,0	520	9,7
2006	297	7,7	3.580	92,3	3.877	100,0	72	9,2	708	90,8	780	100,0	369	7,9
2007	330	9,6	3.107	90,4	3.437	100,0	81	10,8	666	89,2	747	100,0	411	9,8

Fonte: ANN.04

Patologie correlate: test Epatite virale B

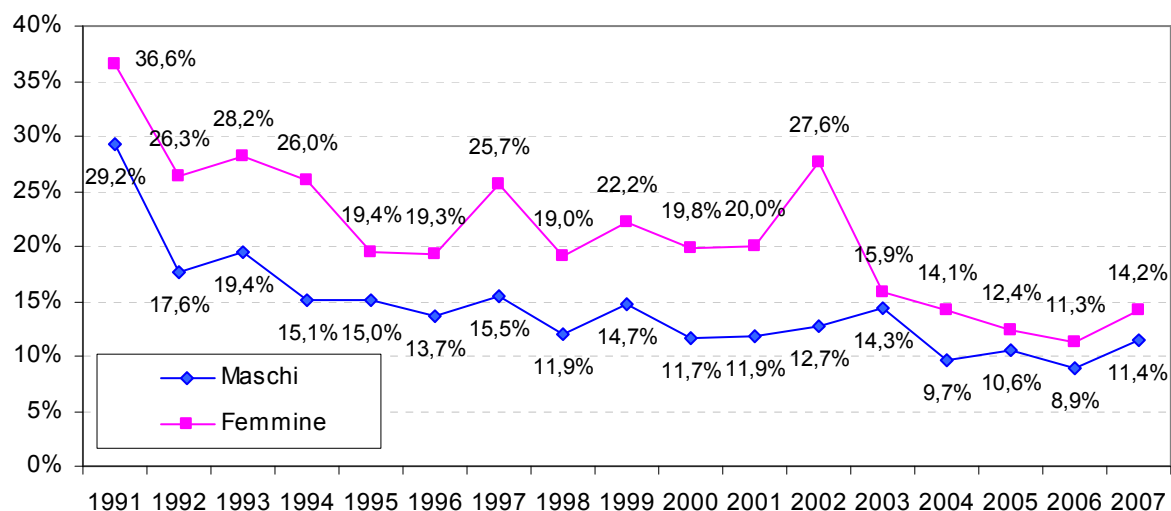
Tabella 28: distribuzione assoluta e percentuale delle persone assistite secondo l'esito del test Epatite virale B, i contatti precedenti ed il sesso (scheda ANN.05) - Anno 2007

Contatto	Esito Test	Maschi			Femmine			Totale		
		N	%C	%R	N	%C	%R	N	%C	%R
Nuove persone	Positivo	80	16,5	86,0	13	10,1	14,0	93	15,1	100,0
	Negativo	406	83,5	77,8	116	89,9	22,2	522	84,9	100,0
	Totale	486	100,0	79,0	129	100,0	21,0	615	100,0	100,0
Persone già assistite	Positivo	944	41,6	85,0	167	42,1	15,0	1.111	41,7	100,0
	Negativo	1.323	58,4	85,2	230	57,9	14,8	1.553	58,3	100,0
	Totale	2.267	100,0	85,1	397	100,0	14,9	2.664	100,0	100,0
Totale persone	Positivo	1.024	37,2	85,0	180	34,2	15,0	1.204	36,7	100,0
	Negativo	1.729	62,8	83,3	346	65,8	16,7	2.075	63,3	100,0
	Totale	2.753	100,0	84,0	526	100,0	16,0	3.279	100,0	100,0

Fonte: ANN.05

Figura 46: distribuzione % dell'esito test Epatite B effettuato dalle *nuove persone* assistite – Anno 2007



Figura 47: distribuzione % dell'esito test Epatite B effettuato dalle *persone già in carico* – Anno 2007



Tabella 29: distribuzione assoluta e percentuale *delle persone assistite* secondo la modalità ed il risultato del test Epatite virale B (sul totale assistiti e sul totale test effettuati) – Periodo 1997 – 2007

Anno	Totale soggetti			Soggetti testati		Soggetti non testati		Soggetti positivi al test Epatite B	
	In carico	Uso iniettivo							
	N	N	% su sog- getti in carico	N	% su sog- getti in carico	N	% su sog- getti in carico	N	% su sog- getti testati
1991	8.484	n.d.	n.d.	4.551	53,6	3.933	46,4	2.092	46,0
1992	7.880	n.d.	n.d.	3.556	45,1	4.324	54,9	1.710	48,1
1993	8.963	n.d.	n.d.	4.346	48,5	4.617	51,5	2.179	50,1
1994	9.730	n.d.	n.d.	5.112	52,5	4.618	47,5	2.377	46,5
1995	9.689	n.d.	n.d.	4.312	44,5	5.377	55,5	1.858	43,1
1996	10.522	n.d.	n.d.	5.310	50,5	5.212	49,5	2.689	50,6
1997	10.850	6.933	63,9	4.899	45,2	5.951	54,8	2.453	50,1
1998	11.337	7.150	63,1	4.613	40,7	6.724	59,3	2.144	46,5
1999	10.269	6.067	59,1	3.899	38,0	6.370	62,0	1.883	48,3
2000	13.138	6.391	48,6	4.570	34,8	8.568	65,2	1.869	40,9
2001	13.201	7.651	58,0	4.571	34,6	8.630	65,4	1.616	35,4
2002	13.280	6.926	52,2	4.414	33,2	8.866	66,8	1.912	43,3
2003	13.016	7.367	56,6	4.003	30,8	9.013	69,2	1.654	41,3
2004	13.407	6.202	46,3	3.501	26,1	9.906	73,9	1.282	36,6
2005	13.058	6.306	48,3	3.819	29,2	9.239	70,8	1.535	40,2
2006	13.151	6.940	52,8	3.603	27,4	9.548	72,6	1.362	37,8
2007	13.442	6.957	51,8	3.279	24,4	10.163	75,6	1.204	36,7

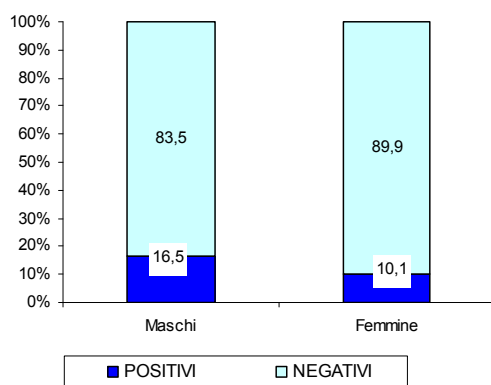
Fonte: ANN.05

Figura 48: distribuzione percentuale delle persone assistite dai SerT che non hanno eseguito il test Epatite virale B (sul totale assistiti) – Periodo 1991 - 2007

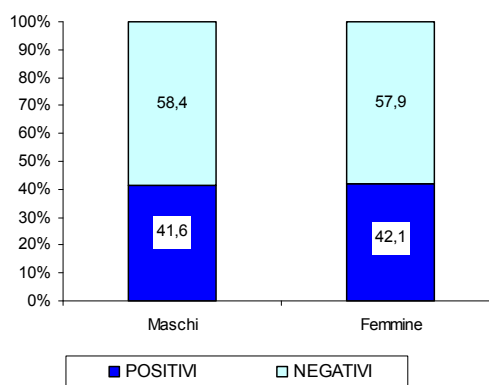
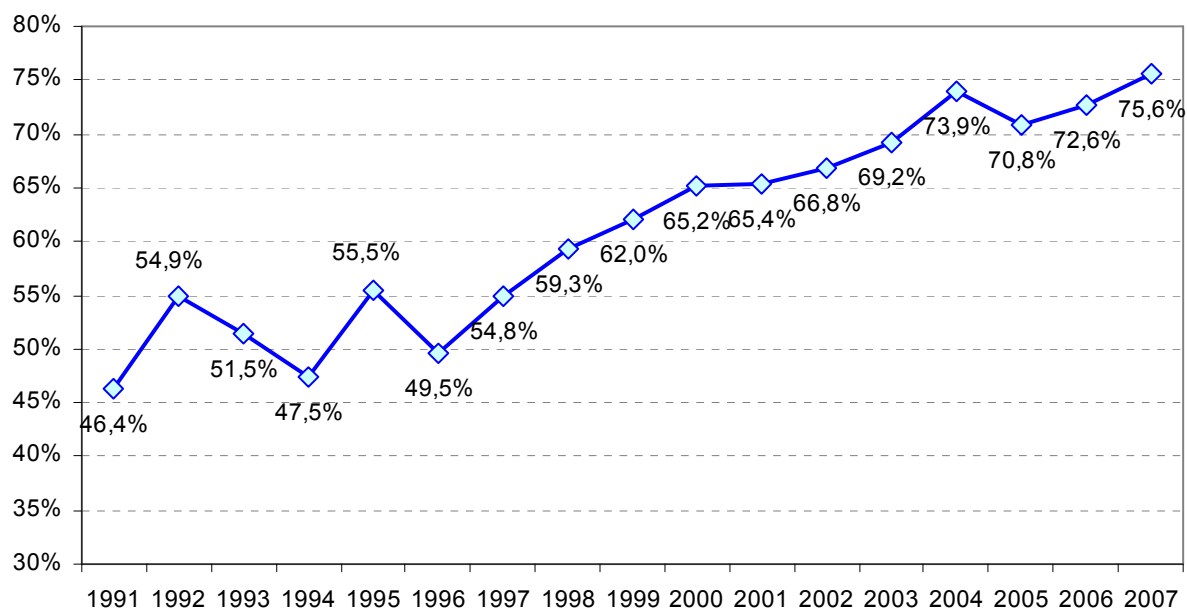
Tabella 30: distribuzione assoluta e percentuale delle *nuove persone assistite*, secondo l'esito del test Epatite virale B ed il sesso – Periodo 1991 – 2007

Anno	Maschi						Femmine						Totale Positivi	
	Positivi		Negativi		Totale		Positivi		Negativi		Totale			
	N	%R	N	%R	N	%R	N	%R	N	%R	N	%R	N	% sul totale testati
1991	308	31,4	674	68,6	982	100,0	79	33,6	156	66,4	235	100,0	387	31,8
1992	265	31,7	571	68,3	836	100,0	67	37,0	114	63,0	181	100,0	332	32,6
1993	245	31,9	524	68,1	769	100,0	56	35,4	102	64,6	158	100,0	301	32,5
1994	218	27,3	581	72,7	799	100,0	56	27,1	151	72,9	207	100,0	274	27,2
1995	167	25,7	482	74,3	649	100,0	41	28,9	101	71,1	142	100,0	208	26,3
1996	235	26,0	670	74,0	905	100,0	46	30,7	104	69,3	150	100,0	281	26,6
1997	179	26,8	488	73,2	667	100,0	47	29,9	110	70,1	157	100,0	226	27,4
1998	166	23,0	557	77,0	723	100,0	40	26,8	109	73,2	149	100,0	206	23,6
1999	106	22,8	358	77,2	464	100,0	57	41,0	82	59,0	139	100,0	163	27,0
2000	125	19,8	507	80,2	632	100,0	23	14,2	139	85,8	162	100,0	148	18,6
2001	94	12,5	660	87,5	754	100,0	25	19,1	106	80,9	131	100,0	119	13,4
2002	82	17,0	399	83,0	481	100,0	21	21,0	79	79,0	100	100,0	103	17,7
2003	149	19,4	620	80,6	769	100,0	22	23,9	70	76,1	92	100,0	171	19,9
2004	77	14,0	472	86,0	549	100,0	14	12,6	97	87,4	111	100,0	91	13,8
2005	91	18,3	407	81,7	498	100,0	18	13,1	119	86,9	137	100,0	109	17,2
2006	75	15,6	405	84,4	480	100,0	11	10,6	93	89,4	104	100,0	86	14,7
2007	80	16,5	406	83,5	486	100,0	13	10,1	116	89,9	129	100,0	93	15,1

Fonte: ANN.05

Figura 49: distribuzione percentuale delle *nuove persone assistite*, risultate positive al test Epatite virale B secondo il sesso – Periodo 1991 - 2007



Tabella 31: distribuzione assoluta e percentuale delle *persone già assistite*, secondo l'esito del test Epatite virale B ed il sesso – Periodo 1991 – 2007

Anno	Maschi						Femmine						Totale Positivi	
	Positivi		Negativi		Totale		Positivi		Negativi		Totale			
	N	%R	N	%R	N	%R	N	%R	N	%R	N	%R	N	% sul totale testati
1991	1.428	53,0	1.265	47,0	2.693	100,0	277	43,2	364	56,8	641	100,0	1.705	51,1
1992	1.176	54,5	981	45,5	2.157	100,0	202	52,9	180	47,1	382	100,0	1.378	54,3
1993	1.545	55,5	1.240	44,5	2.785	100,0	333	52,5	301	47,5	634	100,0	1.878	54,9
1994	1.765	52,0	1.626	48,0	3.391	100,0	338	47,3	377	52,7	715	100,0	2.103	51,2
1995	1.347	46,5	1.551	53,5	2.898	100,0	303	48,6	320	51,4	623	100,0	1.650	46,9
1996	1.990	56,5	1.532	43,5	3.522	100,0	418	57,0	315	43,0	733	100,0	2.408	56,6
1997	1.819	53,9	1.558	46,1	3.377	100,0	408	58,5	290	41,5	698	100,0	2.227	54,7
1998	1.615	51,3	1.534	48,7	3.149	100,0	323	54,6	269	45,4	592	100,0	1.938	51,8
1999	1.423	51,0	1.367	49,0	2.790	100,0	297	58,7	209	41,3	506	100,0	1.720	52,2
2000	1.418	44,3	1.786	55,7	3.204	100,0	303	53,0	269	47,0	572	100,0	1.721	45,6
2001	1.266	39,5	1.937	60,5	3.203	100,0	231	47,8	252	52,2	483	100,0	1.497	40,6
2002	1.519	45,6	1.810	54,4	3.329	100,0	290	57,5	214	42,5	504	100,0	1.809	47,2
2003	1.253	47,8	1.366	52,2	2.619	100,0	230	44,0	293	56,0	523	100,0	1.483	47,2
2004	1.020	42,1	1.401	57,9	2.421	100,0	171	40,7	249	59,3	420	100,0	1.191	41,9
2005	1.215	45,1	1.479	54,9	2.694	100,0	211	43,1	279	56,9	490	100,0	1.426	44,8
2006	1.049	41,1	1.504	58,9	2.553	100,0	227	48,7	239	51,3	466	100,0	1.276	42,3
2007	944	41,6	1.323	58,4	2.267	100,0	167	42,1	230	57,9	397	100,0	1.111	41,7

Fonte: ANN.05

Figura 50: distribuzione percentuale delle *persone già assistite*, risultate positive al test Epatite virale B secondo il sesso – Periodo 1991 - 2007Tabella 32: distribuzione assoluta e percentuale delle *persone assistite complessivamente*, secondo l'esito del test Epatite virale B ed il sesso – Periodo 1991 – 2007

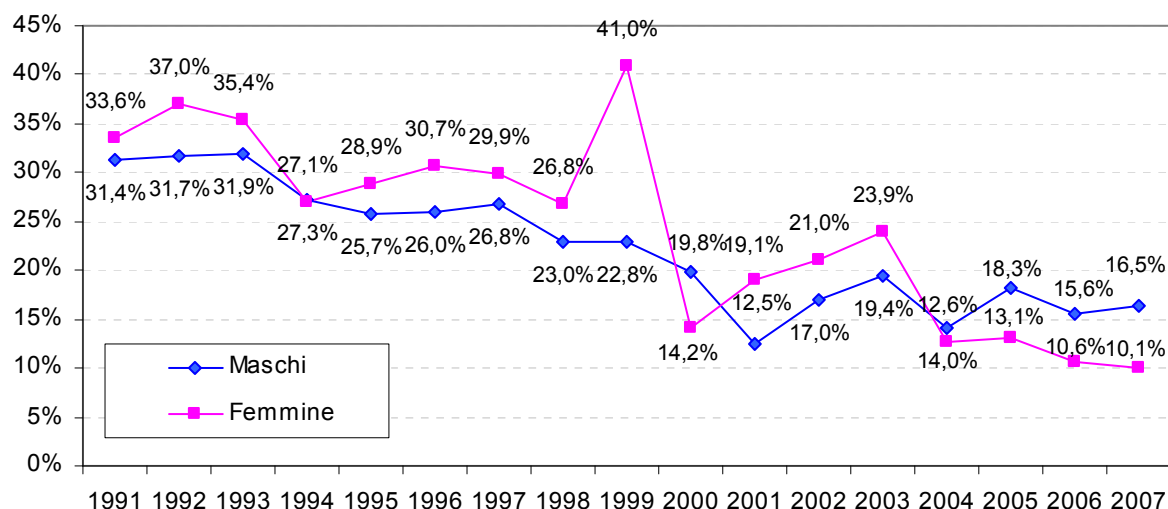
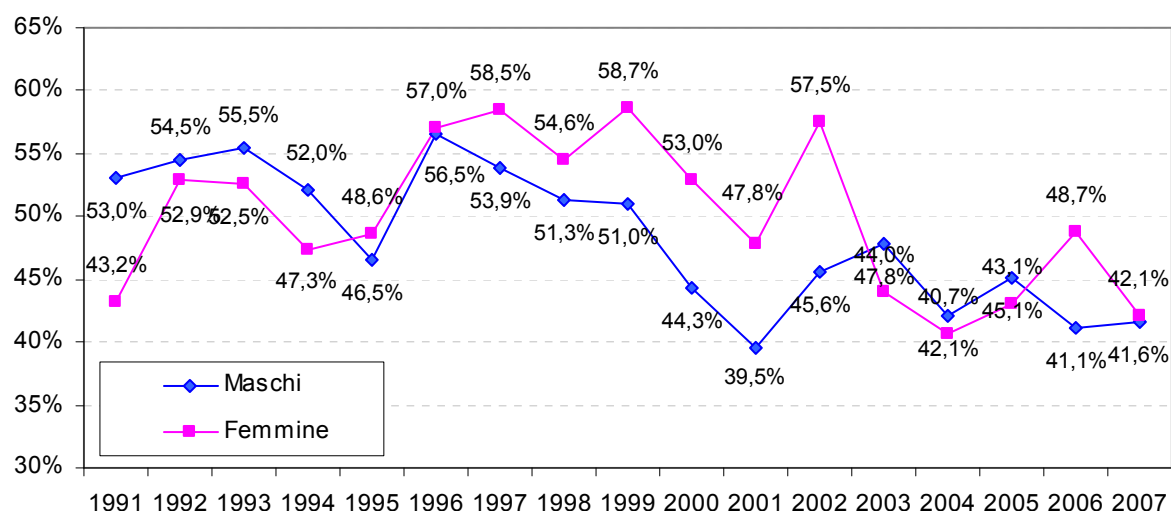
Anno	Maschi						Femmine						Totale Positivi	
	Positivi		Negativi		Totale		Positivi		Negativi		Totale			
	N	%R	N	%R	N	%R	N	%R	N	%R	N	%R	N	% sul totale testati
1991	1.736	47,2	1.939	52,8	3.675	100,0	356	40,6	520	59,4	876	100,0	2.092	46,0
1992	1.441	48,1	1.552	51,9	2.993	100,0	269	47,8	294	52,2	563	100,0	1.710	48,1
1993	1.790	50,4	1.764	49,6	3.554	100,0	389	49,1	403	50,9	792	100,0	2.179	50,1
1994	1.983	47,3	2.207	52,7	4.190	100,0	394	42,7	528	57,3	922	100,0	2.377	46,5
1995	1.514	42,7	2.033	57,3	3.547	100,0	344	45,0	421	55,0	765	100,0	1.858	43,1
1996	2.225	50,3	2.202	49,7	4.427	100,0	464	52,5	419	47,5	883	100,0	2.689	50,6
1997	1.998	49,4	2.046	50,6	4.044	100,0	455	53,2	400	46,8	855	100,0	2.453	50,1
1998	1.781	46,0	2.091	54,0	3.872	100,0	363	49,0	378	51,0	741	100,0	2.144	46,5
1999	1.529	47,0	1.725	53,0	3.254	100,0	354	54,9	291	45,1	645	100,0	1.883	48,3
2000	1.543	40,2	2.293	59,8	3.836	100,0	326	44,4	408	55,6	734	100,0	1.869	40,9
2001	1.360	34,4	2.597	65,6	3.957	100,0	256	41,7	358	58,3	614	100,0	1.616	35,4
2002	1.601	42,0	2.209	58,0	3.810	100,0	311	51,5	293	48,5	604	100,0	1.912	43,3
2003	1.402	41,4	1.986	58,6	3.388	100,0	252	41,0	363	59,0	615	100,0	1.654	41,3
2004	1.097	36,9	1.873	63,1	2.970	100,0	185	34,8	346	65,2	531	100,0	1.282	36,6
2005	1.306	40,9	1.886	59,1	3.192	100,0	229	36,5	398	63,5	627	100,0	1.535	40,2
2006	1.124	37,1	1.909	62,9	3.033	100,0	238	41,8	332	58,2	570	100,0	1.362	37,8
2007	1.024	37,2	1.729	62,8	2.753	100,0	180	34,2	346	65,8	526	100,0	1.204	36,7

Fonte: ANN.05

Patologie correlate: test Epatite virale C

Tabella 33: distribuzione assoluta e percentuale delle persone assistite secondo l'esito del test Epatite virale C, i contatti precedenti ed il sesso (scheda ANN.04) - Anno 2007

Contatto	Esito Test	Maschi			Femmine			Totale		
		N	%C	%R	N	%C	%R	N	%C	%R
Nuove persone	Positivo	194	28,6	81,2	45	23,4	18,8	239	27,5	100,0
	Negativo	484	71,4	76,7	147	76,6	23,3	631	72,5	100,0
	Totale	678	100,0	77,9	192	100,0	22,1	870	100,0	100,0
Persone già assistite	Positivo	2.396	70,4	83,8	464	72,0	16,2	2.860	70,6	100,0
	Negativo	1.009	29,6	84,9	180	28,0	15,1	1.189	29,4	100,0
	Totale	3.405	100,0	84,1	644	100,0	15,9	4.049	100,0	100,0
Totale persone	Positivo	2.590	63,4	83,6	509	60,9	16,4	3.099	63,0	100,0
	Negativo	1.493	36,6	82,0	327	39,1	18,0	1.820	37,0	100,0
	Totale	4.083	100,0	83,0	836	100,0	17,0	4.919	100,0	100,0

Fonte: ANN.06

Figura 51: distribuzione % dell'esito test Epatite C effettuato dalle *nuove persone* assistite – Anno 2007



Figura 52: distribuzione % dell'esito test Epatite C effettuato dalle *persone già in carico* – Anno 2007



Figura 53: distribuzione % dell'esito del Test Epatite C effettuato dalle persone assistite – Anno 2007

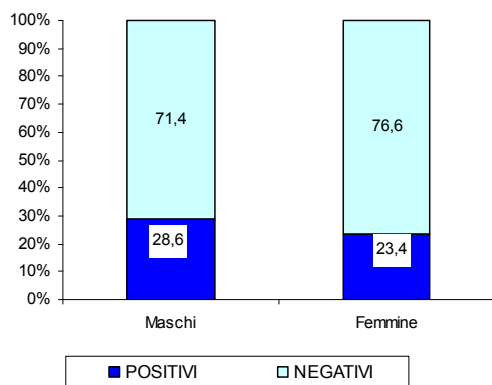

Tabella 34: distribuzione assoluta e percentuale *delle persone assistite* secondo la modalità ed il risultato del test Epatite virale C (sul totale assistiti e sul totale test effettuati) – Periodo 1997 – 2007

Anno	Totale soggetti			Soggetti testati		Soggetti non testati		Soggetti positivi al test Epatite C	
	In carico	Uso iniettivo							
	N	N	% su sog- getti in carico	N	% su sog- getti in carico	N	% su sog- getti in carico	N	% su sog- getti testati
1997	10.850	6.933	63,9	5.717	52,7	5.133	47,3	4.238	74,1
1998	11.337	7.150	63,1	5.167	45,6	6.170	54,4	3.656	70,8
1999	10.269	6.067	59,1	4.616	45,0	5.653	55,0	3.248	70,4
2000	13.138	6.391	48,6	5.169	39,3	7.969	60,7	3.439	66,5
2001	13.201	7.651	58,0	5.244	39,7	7.957	60,3	3.351	63,9
2002	13.280	6.926	52,2	6.014	45,3	7.266	54,7	3.695	61,4
2003	13.016	7.367	56,6	5.149	39,6	7.867	60,4	3.338	64,8
2004	13.407	6.202	46,3	5.091	38,0	8.316	62,0	3.041	59,7
2005	13.058	6.306	48,3	5.739	44,0	7.319	56,0	3.709	64,6
2006	13.151	6.940	52,8	5.099	38,8	8.052	61,2	3.158	61,9
2007	13.442	6.957	51,8	4.919	36,6	8.523	63,4	3.099	63,0

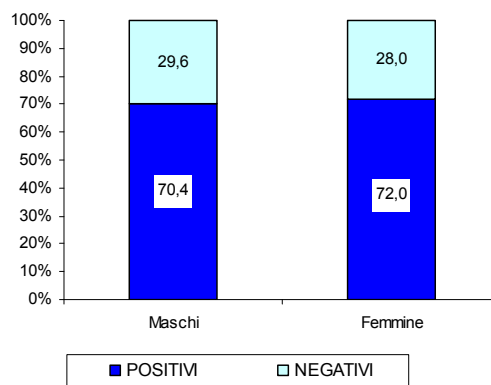
Fonte: ANN.06

Figura 54: distribuzione percentuale delle persone assistite dai SerT che non hanno eseguito il test Epatite virale C (sul totale assistiti) – Periodo 1997 - 2007

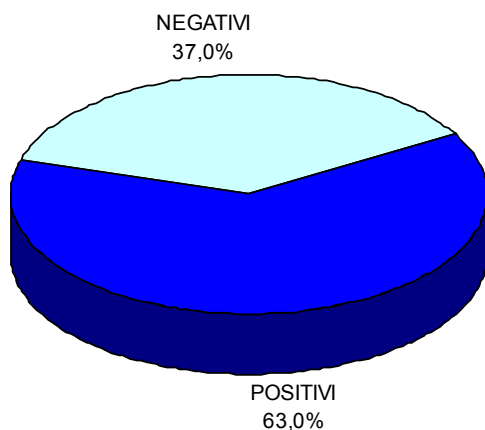

Tabella 35: distribuzione assoluta e percentuale delle *nuove persone assistite*, secondo l'esito del test Epatite virale C ed il sesso – Periodo 1997 – 2007

Anno	Maschi						Femmine						Totale Positivi	
	Positivi		Negativi		Totale		Positivi		Negativi		Totale			
	N	%R	N	%R	N	%R	N	%R	N	%R	N	%R	N	% sul totale testati
1997	309	44,1	392	55,9	701	100,0	74	44,3	93	55,7	167	100,0	383	44,1
1998	325	42,3	443	57,7	768	100,0	77	37,7	127	62,3	204	100,0	402	41,4
1999	189	33,1	382	66,9	571	100,0	53	42,4	72	57,6	125	100,0	242	34,8
2000	260	36,8	446	63,2	706	100,0	63	34,8	118	65,2	181	100,0	323	36,4
2001	230	35,7	415	64,3	645	100,0	64	37,0	109	63,0	173	100,0	294	35,9
2002	213	34,9	398	65,1	611	100,0	56	38,1	91	61,9	149	100,0	269	35,5
2003	178	25,0	533	75,0	711	100,0	44	34,6	83	65,4	127	100,0	222	26,5
2004	163	25,8	468	74,2	631	100,0	37	27,2	99	72,8	136	100,0	200	26,1
2005	169	26,0	481	74,0	650	100,0	47	23,0	157	77,0	204	100,0	216	25,3
2006	131	20,1	521	79,9	652	100,0	30	20,1	119	79,9	149	100,0	161	20,1
2007	194	28,6	484	71,4	678	100,0	45	23,4	147	76,6	192	100,0	239	27,5

Fonte: ANN.06

Figura 55: distribuzione percentuale delle *nuove persone assistite*, risultate positive al test Epatite virale C secondo il sesso – Periodo 1997 – 2007

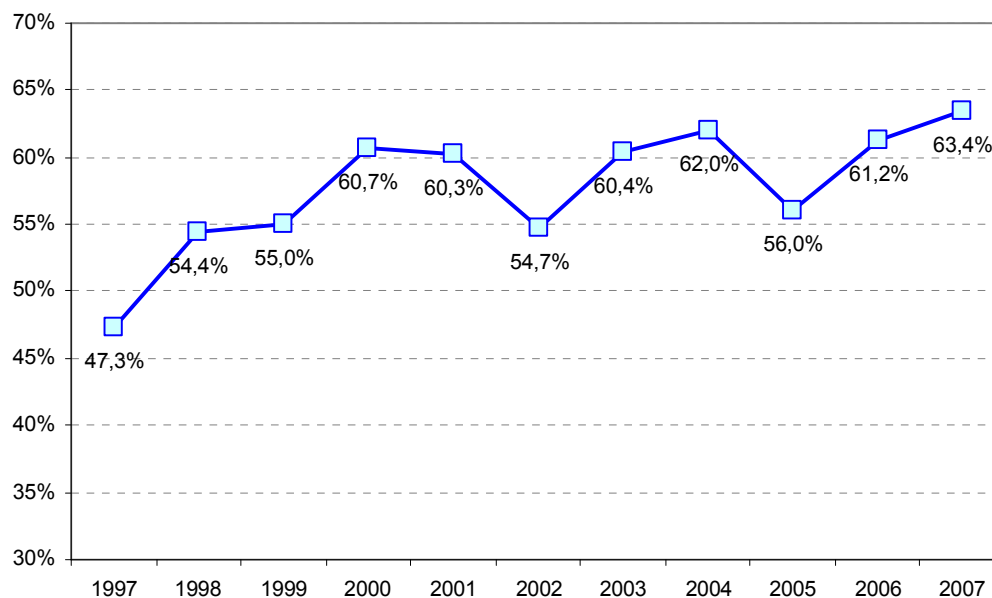

Tabella 36: distribuzione assoluta e percentuale delle *persone già assistite*, secondo l'esito del test Epatite virale C ed il sesso – Periodo 1997 – 2007

Anno	Maschi						Femmine						Totale Positivi	
	Positivi		Negativi		Totale		Positivi		Negativi		Totale		N	% sul totale testati
	N	%R	N	%R	N	%R	N	%R	N	%R	N	%R		
1997	3.175	79,1	841	20,9	4.016	100,0	680	81,6	153	18,4	833	100,0	3.855	79,5
1998	2.734	77,9	776	22,1	3.510	100,0	520	75,9	165	24,1	685	100,0	3.254	77,6
1999	2.502	75,3	819	24,7	3.321	100,0	504	84,1	95	15,9	599	100,0	3.006	76,7
2000	2.591	71,7	1.022	28,3	3.613	100,0	525	78,5	144	21,5	669	100,0	3.116	72,8
2001	2.531	67,7	1.210	32,3	3.741	100,0	526	76,8	159	23,2	685	100,0	3.057	69,1
2002	2.841	63,8	1.615	36,2	4.456	100,0	585	73,1	215	26,9	800	100,0	3.426	65,2
2003	2.658	73,6	955	26,4	3.613	100,0	458	65,6	240	34,4	698	100,0	3.116	72,3
2004	2.369	67,8	1.124	32,2	3.493	100,0	472	70,1	201	29,9	673	100,0	2.841	68,2
2005	2.919	71,2	1.180	28,8	4.099	100,0	574	73,0	212	27,0	786	100,0	3.493	71,5
2006	2.508	69,5	1.103	30,5	3.611	100,0	489	67,1	240	32,9	729	100,0	2.997	69,1
2007	2.396	70,4	1.009	29,6	3.405	100,0	494	73,3	180	26,7	674	100,0	2.890	70,9

Fonte: ANN.06

Figura 56: distribuzione percentuale delle *persone già assistite*, risultate positive al test Epatite virale C secondo il sesso – Periodo 1997 - 2007

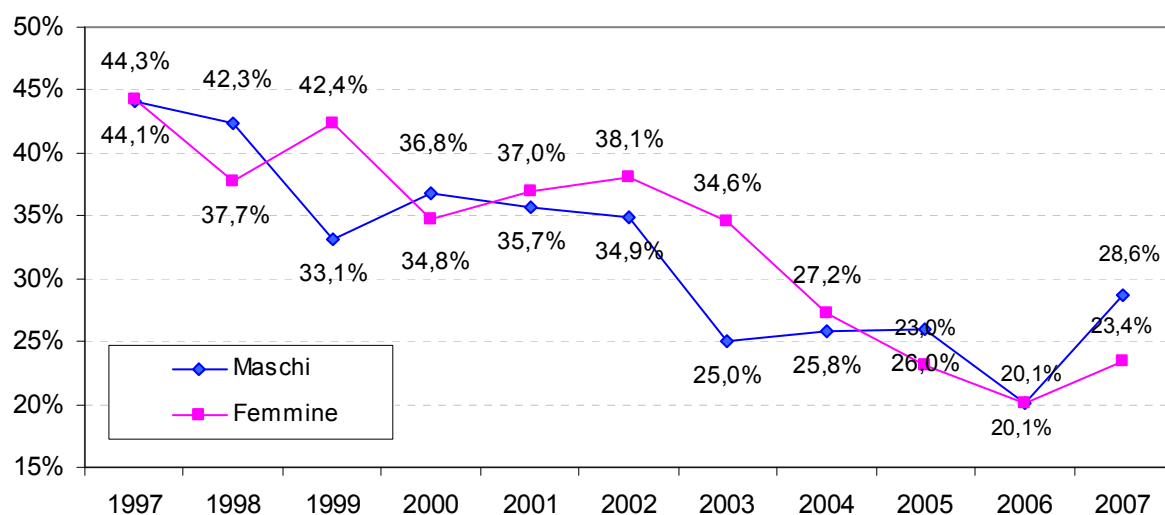
Tabella 37: distribuzione assoluta e percentuale delle *persone assistite complessivamente*, secondo l'esito del test Epatite virale C ed il sesso – Periodo 1997 – 2007

Anno	Maschi						Femmine						Totale Positivi	
	Positivi		Negativi		Totale		Positivi		Negativi		Totale			
	N	%R	N	%R	N	%R	N	%R	N	%R	N	%R	N	% sul totale testati
1997	3.484	73,9	1.233	26,1	4.717	100,0	754	75,4	246	24,6	1.000	100,0	4.238	74,1
1998	3.059	71,5	1.219	28,5	4.278	100,0	597	67,2	292	32,8	889	100,0	3.656	70,8
1999	2.691	69,1	1.201	30,9	3.892	100,0	557	76,9	167	23,1	724	100,0	3.248	70,4
2000	2.851	66,0	1.468	34,0	4.319	100,0	588	69,2	262	30,8	850	100,0	3.439	66,5
2001	2.761	63,0	1.625	37,0	4.386	100,0	590	68,8	268	31,2	858	100,0	3.351	63,9
2002	3.054	60,3	2.013	39,7	5.067	100,0	641	67,7	306	32,3	947	100,0	3.695	61,4
2003	2.836	65,6	1.488	34,4	4.324	100,0	502	60,8	323	39,2	825	100,0	3.338	64,8
2004	2.532	61,4	1.592	38,6	4.124	100,0	509	62,9	300	37,1	809	100,0	3.041	61,6
2005	3.088	65,0	1.661	35,0	4.749	100,0	621	62,7	369	37,3	990	100,0	3.709	64,6
2006	2.639	61,9	1.624	38,1	4.263	100,0	519	59,1	359	40,9	878	100,0	3.158	61,4
2007	2.590	63,4	1.493	36,6	4.083	100,0	539	62,2	327	37,8	866	100,0	3.129	63,2

Fonte: ANN.06

Ricoveri ospedalieri di persone tossicodipendenti

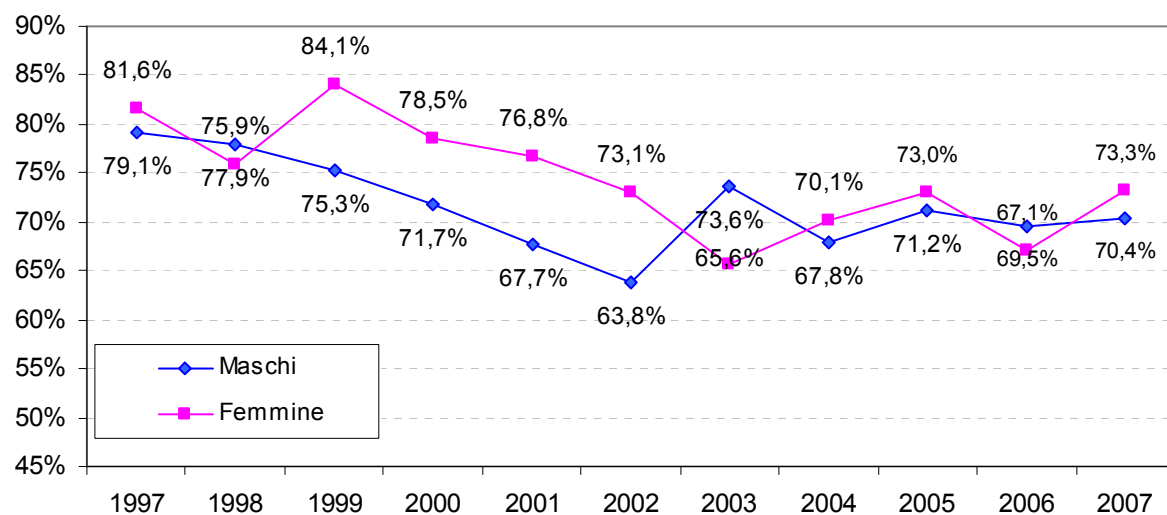
Ricoveri droga – correlati in regime ordinario e diurno

Tabella 38: distribuzione assoluta dei ricoveri droga-correlati (in regime ordinario e diurno) di residenti per sesso, classi di età e diagnosi principale- Anno 2007

Diagnosi di ricovero	Maschi					Femmine					Tot
	≤14	15-34	35-54	≥55	Tot	≤14	15-34	35-54	≥55	Tot	
Psicosi indotte da droghe (292)	1	36	19	9	65	1	11	12	23	47	112
Dipendenza da droghe (304.0, 304.2-9)	0	32	19	1	52	1	10	7	2	20	72
Abuso di droghe senza dipendenza (305.2-3, 305.5-7, 305.9)	1	27	21	3	52	2	9	24	10	45	97
Totale	2	95	59	13	169	4	30	43	35	112	281

Fonte: Scheda di dimissione ospedaliera

Tabella 39: distribuzione percentuale dei ricoveri droga-correlati (in regime ordinario e diurno) di residenti per sesso, classi di età e diagnosi principale- Anno 2007

Diagnosi di ricovero	Maschi					Femmine					Tot
	≤14	15-34	35-54	≥55	Tot	≤14	15-34	35-54	≥55	Tot	
Psicosi indotte da droghe (292)	0,9	32,1	17,0	8,0	58,0	0,9	9,8	10,7	20,5	42,0	100,0
Dipendenza da droghe (304.0, 304.2-9)	0,0	44,4	26,4	1,4	72,2	1,4	13,9	9,7	2,8	27,8	100,0
Abuso di droghe senza dipendenza (305.2-3, 305.5-7, 305.9)	1,0	27,8	21,6	3,1	53,6	2,1	9,3	24,7	10,3	46,4	100,0
Totale	0,7	33,8	21,0	4,6	60,1	1,4	10,7	15,3	12,5	39,9	100,0

Fonte: Scheda di dimissione ospedaliera

Figura 57: distribuzione % dei ricoveri droga correlati di residenti per sesso e diagnosi principale. Anno 2007



Figura 58: distribuzione dei ricoveri per psicosi indotte da droghe per classi di età e sesso. Anno 2007



Figura 59: distribuzione dei ricoveri per *dipendenza da droghe* per classi di età e sesso. Anno 2007

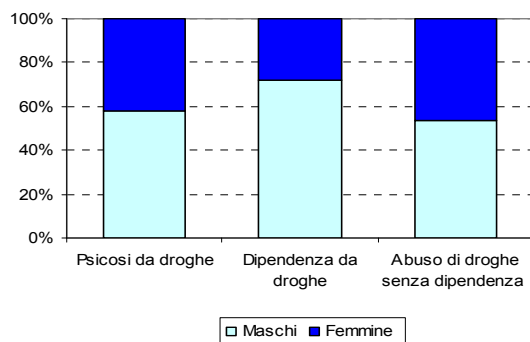

Figura 60: distribuzione dei ricoveri per *abuso di droghe senza dipendenza* per classi di età e sesso. Anno 2007

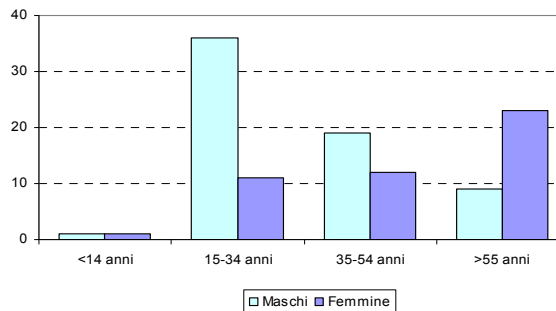

Tabella 40: distribuzione assoluta dei ricoveri droga-correlati (in regime ordinario e diurno) di residenti per sesso e diagnosi principale - Anni 2006-2007

Diagnosi di ricovero	2006			2007			Δ % 2007-2006		
	M	F	Totale	M	F	Totale	M	F	Totale
Psicosi indotte da droghe (292)	65	39	104	65	47	112	0,0	20,5	7,7
Dipendenza da droghe (304.0, 304.2-9)	87	16	103	52	20	72	-40,2	25,0	-30,1
Abuso di droghe senza dipendenza (305.2-3, 305.5-7, 305.9)	46	49	95	52	45	97	13,0	-8,2	2,1
Totale	198	104	302	169	112	281	-14,6	7,7	-7,0

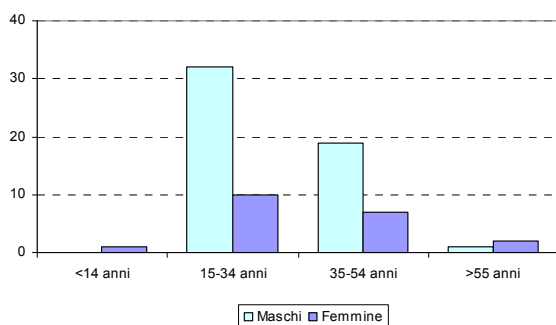
Fonte: Scheda di dimissione ospedaliera

Figura 61: distribuzione assoluta dei ricoveri droga-correlati (in regime ordinario e diurno) di residenti per diagnosi principale - Anni 2006-2007

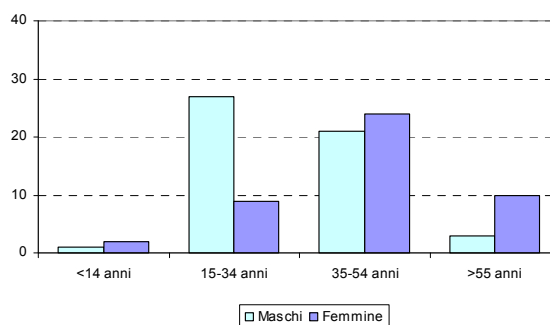
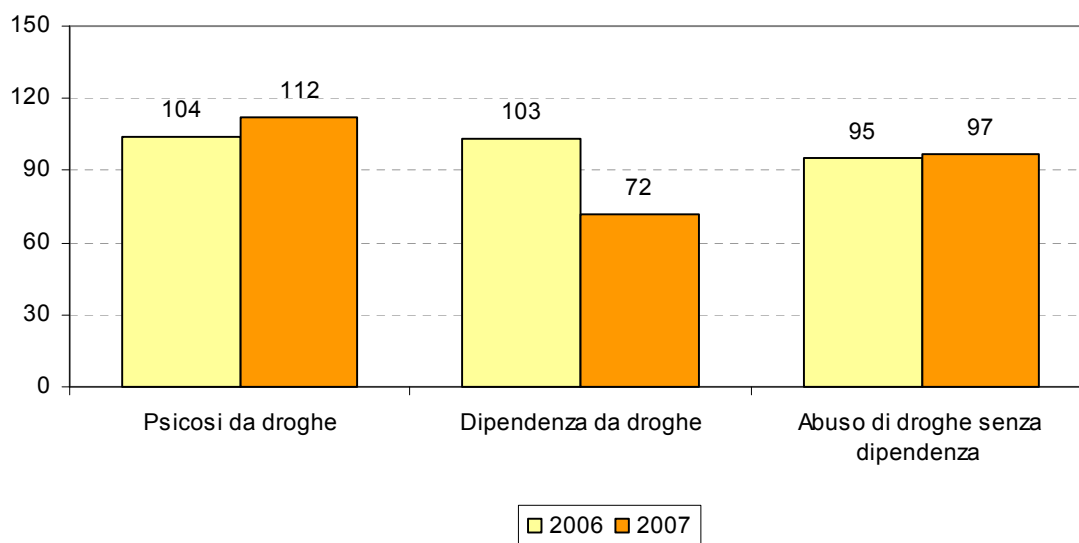

Persone assistite dalle Strutture Riabilitative

Figura 62: distribuzione delle persone tossicodipendenti assistite in Regione Veneto per tipologia di struttura. Periodo 2000 - 2007

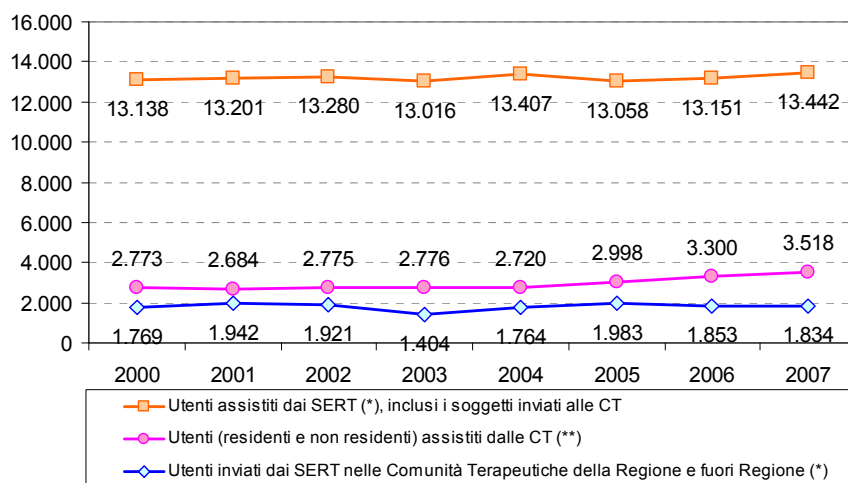

(*) Fonte: Schede Ministero della Salute D.M. 20/09/1997 – Rilevazione attività dei SerT nel settore delle Tossicodipendenze

(**) Fonte: Schede Ministero della Salute D.P.R. 309/90, art. 115 – Rilevazione attività delle strutture socio-riabilitative

Nuove persone e persone già assistite

Tabella 41: distribuzione assoluta e percentuale del movimento clienti delle strutture riabilitative secondo l'esito del trattamento – Periodo 2004 - 2007

	2004		2005		2006		2007	
	N	%C	N	%C	N	%C	N	%C
Totale soggetti assistiti	2.720	100	2.998	100	3.300	100,0	3.518	100
Nuovi entrati (*)	1.737	63,9	2.065	68,9	2.498	75,7	2.499	71,0
Soggetti già in carico (*)	983	36,1	933	31,1	802	24,3	1.019	29,0
Soggetti "Dimessi" (di cui:)	1.640	100	1.926	100	2.230	100	2.350	100,0
Trattamento completato (**)	290	17,7	369	19,2	400	17,9	434	18,5
Trattamento interrotto (**)	387	23,6	398	20,7	571	25,6	485	20,6
Dimissione concordata (**)	187	11,4	287	14,9	235	10,5	241	10,3
Passaggio ad altra struttura (**)	376	22,9	356	18,5	408	18,3	496	21,1
Abbandono o fuga (**)	322	19,6	367	19,1	438	19,6	537	22,9
Espulsione (**)	57	3,5	115	6,0	158	7,1	141	6,0
Decesso (**)	5	0,3	13	0,7	6	0,3	2	0,1
Trasferimento in carcere (**)	16	1,0	21	1,1	14	0,6	14	0,6

Fonte: STR.01 III° parte

(*) Valore percentuale rispetto al totale soggetti assistiti; (**) valore percentuale rispetto al totale soggetti dimessi

Figura 63: distribuzione percentuale del movimento clienti (sul totale persone assistite) delle strutture riabilitative. Periodo 2000 - 2007



Figura 64: distribuzione percentuale delle persone "dimesse" dalle strutture riabilitative per modalità di "dimissione" – Periodo 2000 - 2007



(*) Decesso, trasferimento in carcere

Persone in convenzione e non con la struttura riabilitativa

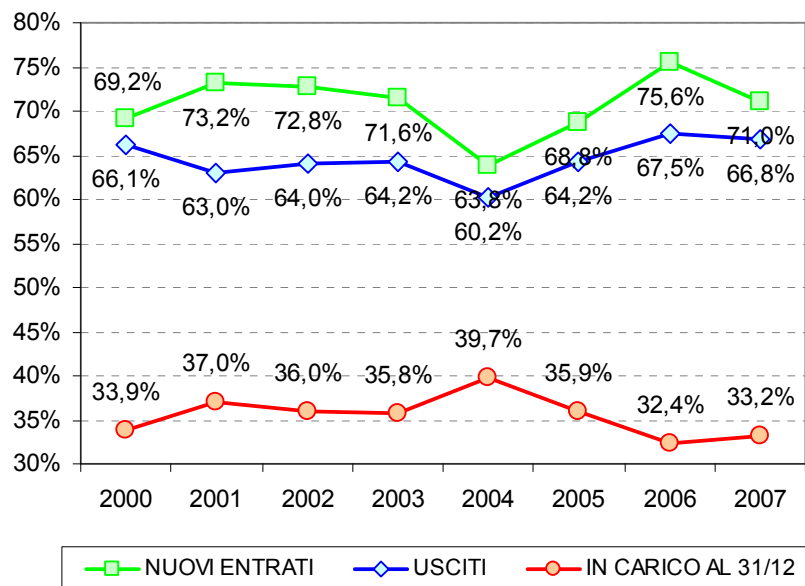
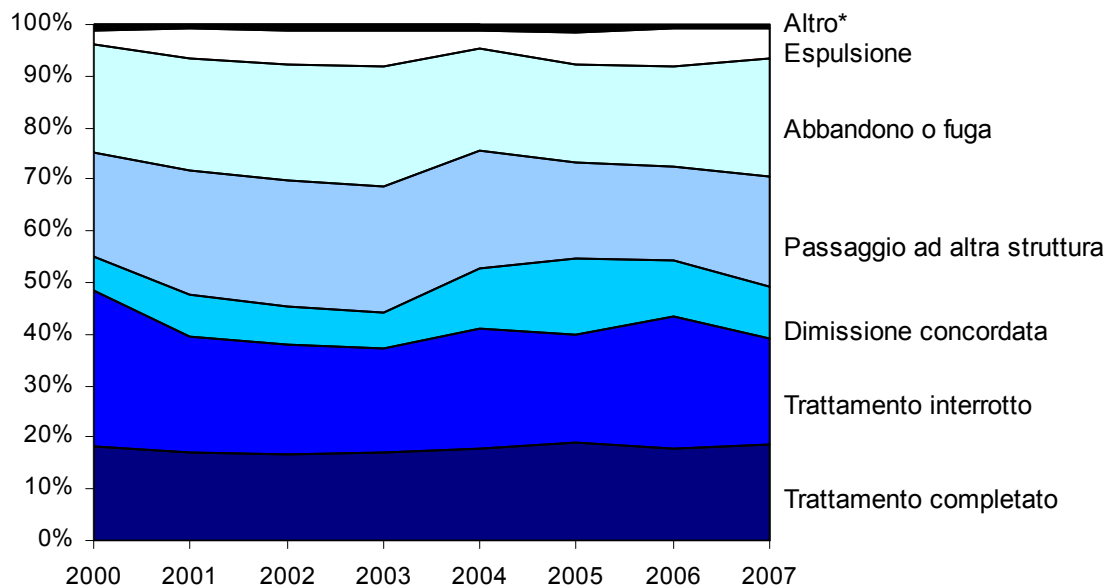
Tabella 42: distribuzione assoluta e percentuale delle persone assistite dalle strutture riabilitative secondo il tipo di rapporto con la struttura – Periodo 2000 - 2007

	In convenzione		Non in convenzione		Totale	
	N	%R	N	%R	N	%R
2000	2.078	74,9	695	25,1	2.773	100,0
2001	2.029	75,6	655	24,4	2.684	100,0
2002	2.013	72,5	762	27,5	2.775	100,0
2003	1.963	70,7	813	29,3	2.776	100,0
2004	1.760	64,7	960	35,3	2.720	100,0
2005	2.149	65,1	1.151	34,9	3.300	100,0
2006	1.847	61,6	1.151	38,4	2.998	100,0
2007	1.677	47,7	1.841	52,3	3.518	100,0

Fonte: STR.01 III° parte

Modalità di accesso alla struttura riabilitativa

Tabella 43: distribuzione assoluta e percentuale delle persone assistite dalle strutture riabilitative secondo la modalità di accesso – Periodo 2000 - 2007

	SerT		Magistratura		Volontario		Totale	
	N	%R	N	%R	N	%R	N	%R
2000	1.818	96,5	37	2,0	29	1,5	1.884	100,0
2001	1.856	96,5	37	1,9	30	1,6	1.923	100,0
2002	2.008	98,0	19	0,9	23	1,1	2.050	100,0
2003	2.016	98,0	19	0,9	23	1,1	2.058	100,0
2004	1.666	97,3	14	0,8	33	1,9	1.713	100,0
2005	1.985	97,8	17	0,8	27	1,3	2.029	100,0
2006	2.374	96,7	41	1,7	39	1,6	2.454	100,0
2007	2.473	98,8	18	0,7	12	0,5	2.503	100,0

Fonte: STR.01 III° parte

Figura 65: Distribuzione percentuale delle persone assistite dalle strutture riabilitative secondo la modalità di accesso. 2000 - 2007

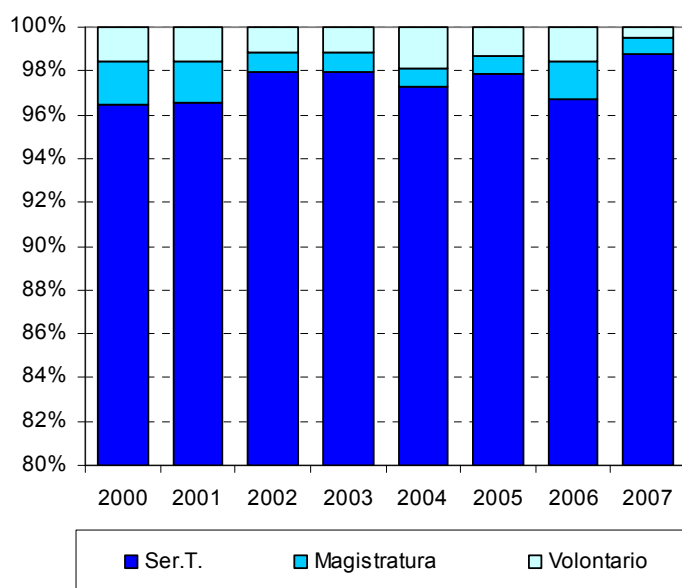

Persone assistite secondo la durata e l'esito del trattamento

Tabella 44: distribuzione assoluta e percentuale (di colonna) delle persone assistite dalle strutture riabilitative secondo l'esito e la durata del trattamento – Anno 2007

Esito trattamento	Totale		Fino a 6 mesi		Da 6 a 12 mesi		Da 12 a 18 mesi		Da 18 a 24 mesi		Oltre 24 mesi	
	N	%C	N	%C	N	%C	N	%C	N	%C	N	%C
Totale soggetti assistiti	3.518	100,0	2.152	100,0	608	100,0	354	100,0	187	100,0	217	100,0
Ancora in trattamento al 31/12(*)	1.168	33,2	508	23,6	199	32,7	190	53,7	99	52,9	172	79,3
Soggetti "Dimessi" (di cui:)	2.350	100,0	1.644	100,0	409	100,0	164	100,0	88	100,0	45	100,0
Trattamento completato (**)	434	18,5	174	10,6	133	32,5	50	30,5	41	46,6	36	80,0
Trattamento interrotto (**)	485	20,6	415	25,2	49	12,0	13	7,9	6	6,8	2	4,4
Dimissione concordata (**)	241	10,3	173	10,5	49	12,0	13	7,9	2	2,3	4	8,9
Passaggio ad altra struttura(**)	496	21,1	296	18,0	134	32,8	64	39,0	2	2,3	0	0,0
Abbandono o fuga (**)	537	22,9	449	27,3	31	7,6	19	11,6	36	40,9	2	4,4
Espulsione (**)	141	6,0	125	7,6	9	2,2	5	3,0	1	1,1	1	2,2
Decesso (**)	2	0,1	2	0,1	0	0,0	0	0,0	0	0,0	0	0,0
Trasferimento in carcere (**)	14	0,6	10	0,6	4	1,0	0	0,0	0	0,0	0	0,0

Fonte: STR.01 III° parte

(*) Valore percentuale rispetto al totale soggetti assistiti; (**) valore percentuale rispetto al totale soggetti dimessi

Figura 66: distribuzione percentuale delle persone assistite secondo l'esito e la durata del trattamento. Anno 2007



Figura 67: distribuzione percentuale delle persone “dimesse” dalla struttura per modalità di “dimissione” e durata del trattamento. Anno 2007



(*) Decesso, trasferimento in carcere

Tabella 45: distribuzione assoluta e percentuale (di riga) delle persone assistite dalle strutture riabilitative secondo l'esito e la durata del trattamento – Anno 2007

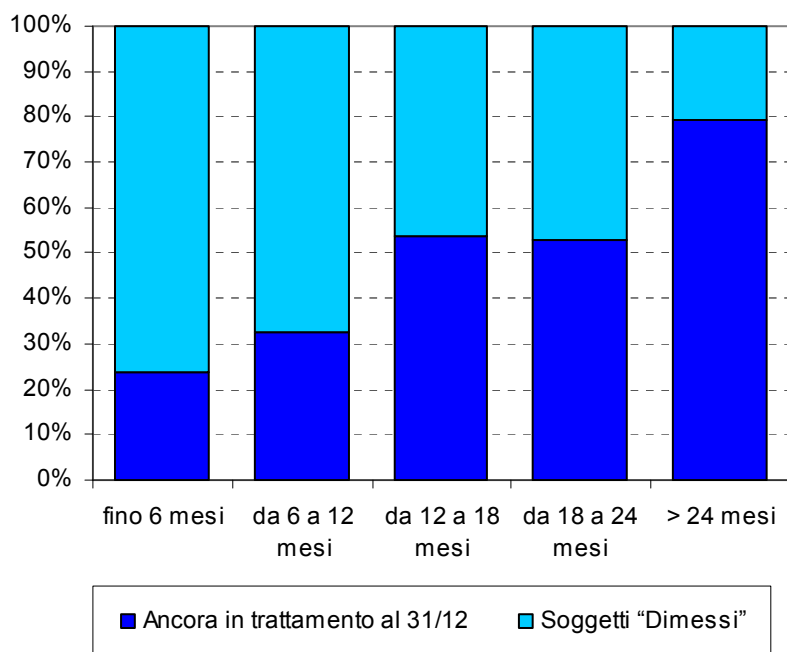
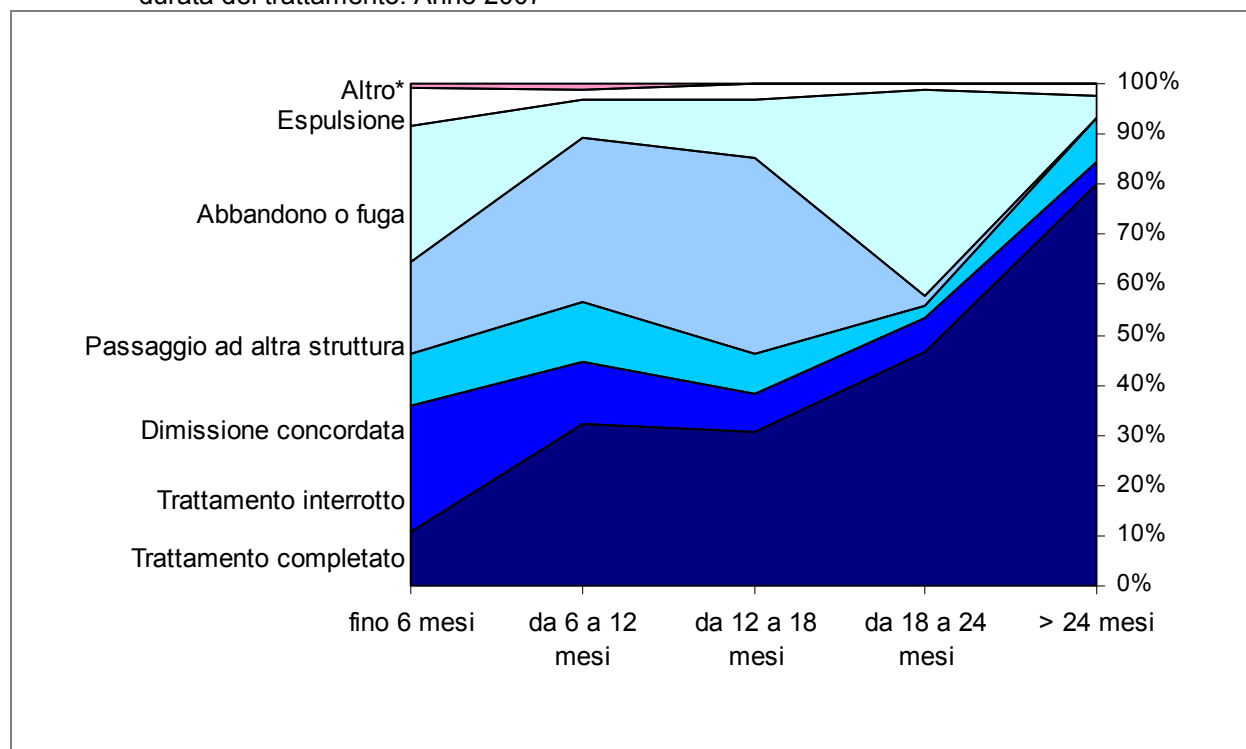
Esito trattamento	Totale		Fino a 6 mesi		Da 6 a 12 mesi		Da 12 a 18 mesi		Da 18 a 24 mesi		Oltre 24 mesi	
	N	%R	N	%R	N	%R	N	%R	N	%R	N	%R
Totale soggetti assistiti	3.518	100,0	2.152	61,2	608	17,3	354	10,1	187	5,3	217	6,2
Ancora in trattamento al 31/12	1.168	100,0	508	43,5	199	17,0	190	16,3	99	8,5	172	14,7
Soggetti “Dimessi” (di cui:)	2.350	100,0	1.644	70,0	409	17,4	164	7,0	88	3,7	45	1,9
Trattamento completato	434	100,0	174	40,1	133	30,6	50	11,5	41	9,4	36	8,3
Trattamento interrotto	485	100,0	415	85,6	49	10,1	13	2,7	6	1,2	2	0,4
Dimissione concordata	241	100,0	173	71,8	49	20,3	13	5,4	2	0,8	4	1,7
Passaggio ad altra struttura	496	100,0	296	59,7	134	27,0	64	12,9	2	0,4	0	0,0
Abbandono o fuga	537	100,0	449	83,6	31	5,8	19	3,5	36	6,7	2	0,4
Espulsione	141	100,0	125	88,7	9	6,4	5	3,5	1	0,7	1	0,7
Decesso	2	100,0	2	100,0	0	0,0	0	0,0	0	0,0	0	0,0
Trasferimento in carcere	14	100,0	10	71,4	4	28,6	0	0,0	0	0,0	0	0,0

Fonte: STR.01 III° parte

Figura 68: distribuzione % (sul totale soggetti assistiti) delle persone in base alla durata del trattamento. Anno 2007



Figura 69: distribuzione % (sul totale soggetti assistiti) delle persone che hanno completato il trattamento in base alla durata del trattamento. Anno 2007



Figura 70: distribuzione % (sul totale soggetti assistiti) delle persone che hanno interrotto il trattamento. Anno 2007

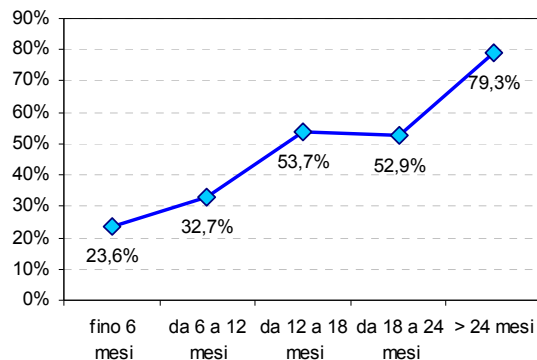

Figura 71: distribuzione % (sul totale soggetti assistiti) delle persone con dimissione concordata. Anno 2007

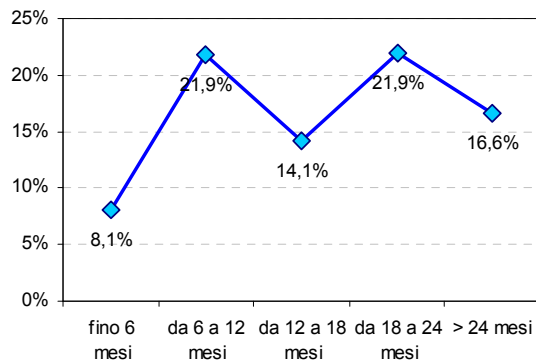

Figura 72: distribuzione % (sul totale soggetti assistiti) delle persone che sono passate ad altra struttura. Anno 2007

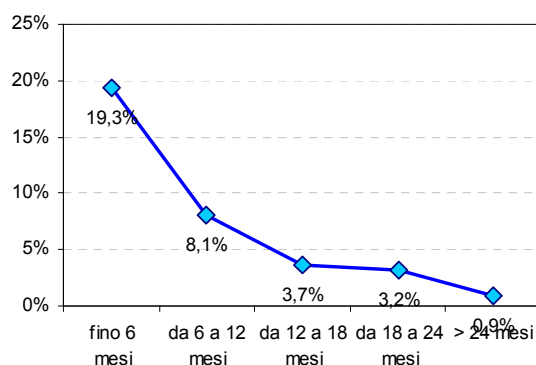

Figura 73: distribuzione % (sul totale soggetti assistiti) delle persone che hanno abbandonato o sono fuggite dalla struttura. Anno 2007

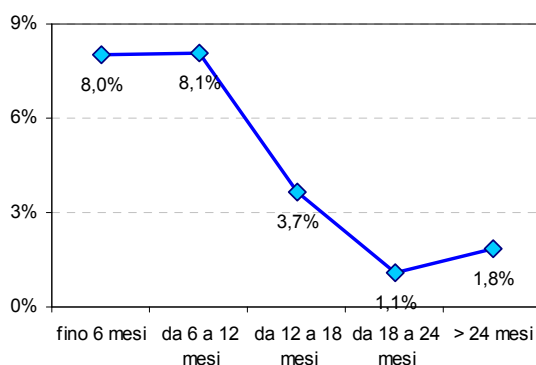

Figura 74: distribuzione % (sul totale soggetti assistiti) delle persone che sono state espulse. Anno 2007

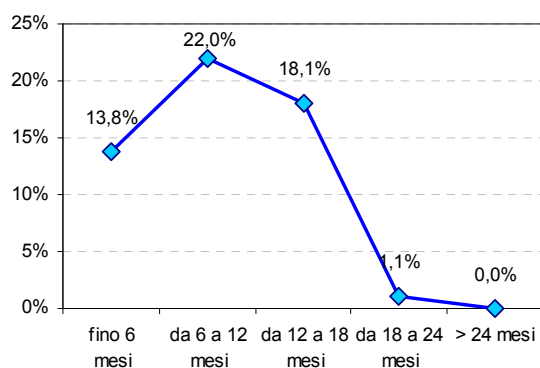

Figura 75: distribuzione % (sul totale soggetti assistiti) delle persone che sono decedute. Anno 2007

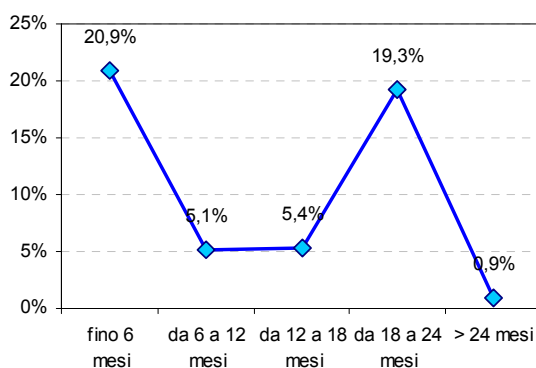

Figura 76: distribuzione % (sul totale soggetti assistiti) delle persone che sono state trasferite in carcere. Anno 2007

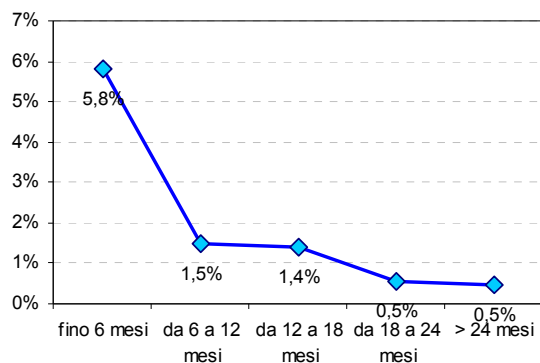

Tabella 46: distribuzione assoluta e percentuale delle persone assistite dalle strutture riabilitative secondo la durata del trattamento – Periodo 2000-2007

	Fino 6 mesi		Da 6 a 12 mesi		Da 12 a 18 mesi		Da 18 a 24 mesi		Oltre 24 mesi		Totale	
	N	%R	N	%R	N	%R	N	%R	N	%R	N	%R
2000	1.611	58,1	487	17,6	337	12,2	163	5,9	175	6,3	2.773	100,0
2001	1.626	60,6	463	17,3	260	9,7	167	6,2	168	6,3	2.684	100,0
2002	1.658	59,7	533	19,2	251	9,0	174	6,3	159	5,7	2.775	100,0
2003	1.673	60,3	519	18,7	238	8,6	174	6,3	172	6,2	2.776	100,0
2004	1.634	60,1	533	19,6	295	10,8	135	5,0	123	4,5	2.720	100,0
2005	1.870	62,4	589	19,6	259	8,6	123	4,1	157	5,2	2.998	100,0
2006	1.680	50,9	477	14,5	326	9,9	198	6,0	618	18,7	3.300	100,0
2007	2.152	61,2	608	17,3	354	10,1	187	5,3	217	6,2	3.518	100,0

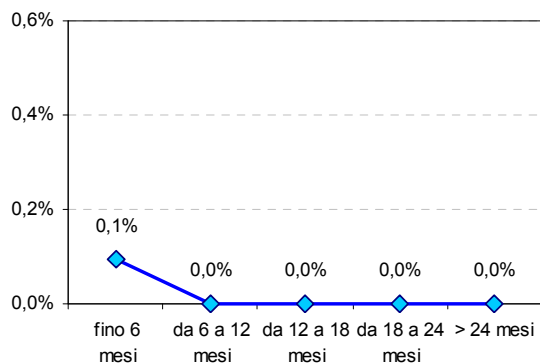
Fonte: STR.01 III° parte

Tabella 47: distribuzione assoluta e percentuale delle persone ancora in trattamento presso le strutture riabilitative secondo la durata del trattamento – Periodo 2004 – 2007

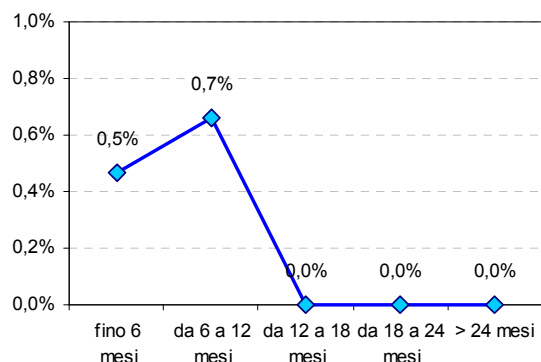
	2004		2005		2006		2007	
	N	%C	N	%C	N	%C	N	%C
Fino 6 mesi	551	52,5	547	51,0	502	46,9	508	43,5
Da 6 a 12 mesi	279	26,6	266	24,8	177	16,5	199	17,0
Da 12 a 18 mesi	133	12,7	112	10,4	134	12,5	190	16,3
Da 18 a 24 mesi	58	5,5	58	5,4	98	9,2	99	8,5
Oltre 24 mesi	29	2,8	89	8,3	159	14,9	172	14,7
Totale	1.080	100,0	1.072	100,0	1.070	100,0	1.168	100,0

Fonte: STR.01 III° parte

Figura 77: distribuzione percentuale delle persone assistite secondo la durata del trattamento. Periodo 2004 - 2007



Figura 78: distribuzione percentuale delle persone ancora in trattamento secondo la durata del trattamento. Periodo 2004 - 2007



Tabella 48: distribuzione assoluta e percentuale delle persone che hanno completato il trattamento presso le strutture riabilitative secondo la durata del trattamento – Periodo 2004 – 2007

	2004		2005		2006		2007	
	N	%C	N	%C	N	%C	N	%C
Fino 6 mesi	90	31,0	151	40,9	173	43,3	174	40,1
Da 6 a 12 mesi	73	25,2	84	22,8	85	21,3	133	30,6
Da 12 a 18 mesi	73	25,2	71	19,2	87	21,8	50	11,5
Da 18 a 24 mesi	32	11,0	27	7,3	21	5,3	41	9,4
Oltre 24 mesi	22	7,6	36	9,8	34	8,5	36	8,3
Totale	290	100,0	369	100,0	400	100,0	434	100,0

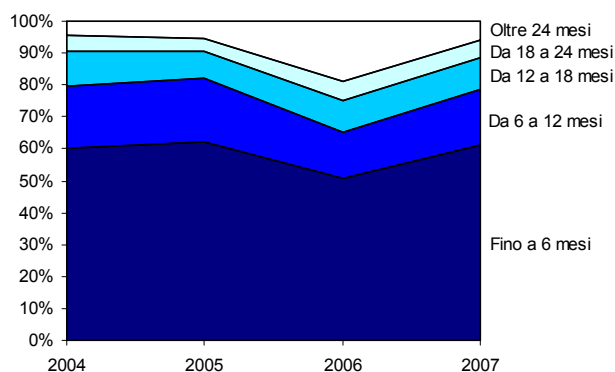
Fonte: STR.01 III° parte

Tabella 49: distribuzione assoluta e percentuale delle persone che hanno interrotto il trattamento (trattamento interrotto, abbandono/fuga, espulsione) presso le strutture riabilitative secondo la durata del trattamento – Periodo 2004 - 2007

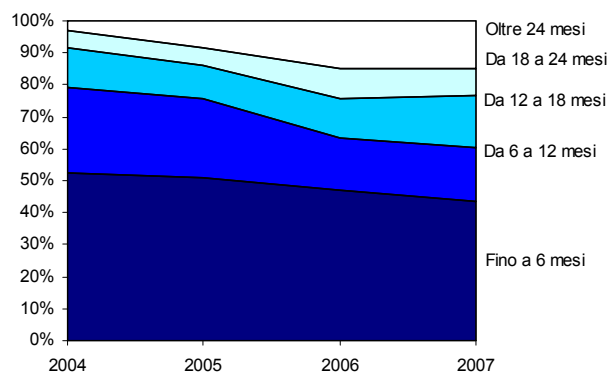
	2004		2005		2006		2007	
	N	%C	N	%C	N	%C	N	%C
Fino 6 mesi	577	75,3	641	72,8	693	59,5	988	85,0
Da 6 a 12 mesi	103	13,4	153	17,4	123	10,6	89	7,7
Da 12 a 18 mesi	50	6,5	42	4,8	57	4,9	37	3,2
Da 18 a 24 mesi	26	3,4	23	2,6	67	5,8	43	3,7
Oltre 24 mesi	10	1,3	21	2,4	224	19,2	5	0,4
Totale	766	100,0	880	100,0	1.164	100,0	1.162	100,0

Fonte: STR.01 III° parte

Figura 79: distribuzione percentuale delle persone che hanno completato il trattamento secondo la durata del trattamento. Periodo 2004 - 2007



Figura 80: distribuzione percentuale delle persone che hanno interrotto il trattamento secondo la durata del trattamento. Anni 2004 - 2007



Tabella 50: distribuzione assoluta e percentuale delle persone trasferite ad altra struttura riabilitativa secondo la durata del trattamento – Periodo 2004 – 2007

	2004		2005		2006		2007	
	N	%C	N	%C	N	%C	N	%C
Fino 6 mesi	285	75,8	290	81,5	197	48,3	296	59,7
Da 6 a 12 mesi	43	11,4	45	12,6	52	12,7	134	27,0
Da 12 a 18 mesi	25	6,6	13	3,7	6	1,5	64	12,9
Da 18 a 24 mesi	10	2,7	7	2,0	3	0,7	2	0,4
Oltre 24 mesi	13	3,5	1	0,3	150	36,8	0	0,0
Totale	376	100,0	356	100,0	408	100,0	496	100,0

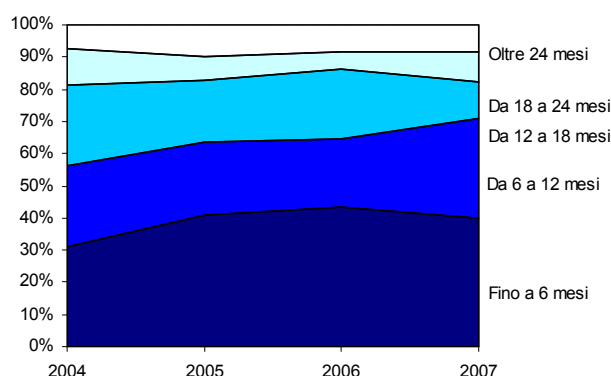
Fonte: STR.01 III° parte

Figura 81: distribuzione percentuale delle persone trasferite secondo la durata del trattamento. Periodo 2004 - 2007

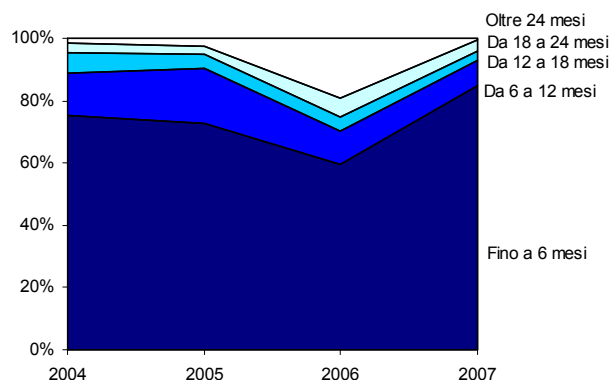
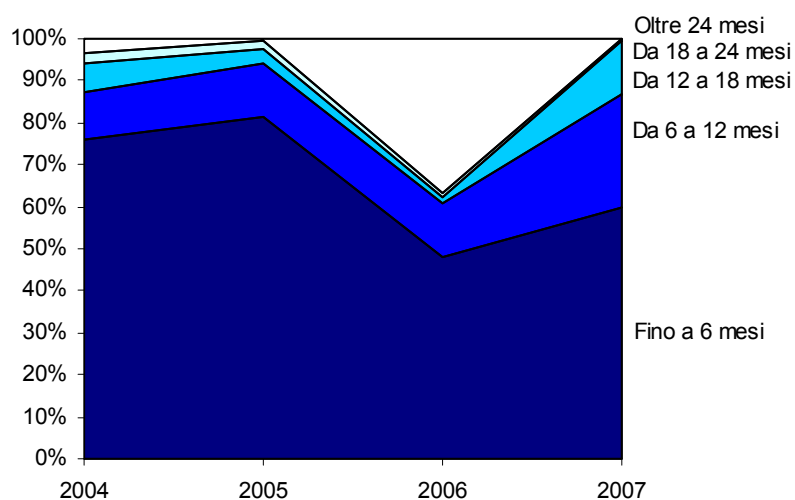

Soggetti segnalati dalle Forze dell'Ordine

Segnalazioni (ex – art. 75) di nuovi soggetti e di soggetti già segnalati in anni precedenti

Tabella 51: Nuovi soggetti e soggetti già segnalati in precedenza (ex – art. 75 309/90), per provincia di residenza dei soggetti e per genere - Anno 2007

Province	Nuovi soggetti segnalati				Soggetti già segnalati in precedenza			
	Maschi	Femmine	Totale	% su provincia di segnalazione *	Maschi	Femmine	Totale	% su provincia di segnalazione *
Belluno	30	4	34	117,2%	6	0	6	66,7%
Padova	283	29	312	92,9%	79	4	83	57,6%
Rovigo	89	6	95	120,3%	29	2	31	129,2%
Treviso	12	2	14	5,0%	33	0	33	55,0%
Venezia	69	2	71	12,2%	60	5	65	79,3%
Verona	340	42	382	74,8%	95	4	99	83,9%
Vicenza	5	2	7	24,1%	9	0	9	64,3%
Totale	828	87	915	49,6%	311	15	326	72,3%
<i>Età media</i>	25,4	24,5	25,3		29,7	28,4	29,7	

Fonte: Archivio DCDS Ministero Interno

(*) se la percentuale è inferiore a 100, parte delle segnalazioni effettuate nella provincia indicata si riferiscono a soggetti provenienti da altre province; si osserva quindi un fenomeno di "attrazione" che è tanto più elevato quanto più la percentuale è bassa. Se la percentuale è superiore a 100, parte dei soggetti residenti nella provincia indicata sono stati segnalati in altre province, quindi si presume un fenomeno di "fuga" dalla provincia di residenza alla ricerca e consumo di sostanze stupefacenti. Tale fenomeno sarà tanto più esteso quanto più elevata risulta la percentuale.

Tabella 52: Nuovi soggetti e soggetti già segnalati in precedenza (ex – art. 75 309/90), per numero di segnalazioni – Anni 2004 – 2007

Anno	Nuovi soggetti segnalati			Soggetti già segnalati in precedenza		
	Una segnalazione	Più segnalazioni	Totale	Una segnalazione	Più segnalazioni	Totale
Valori assoluti						
2004	1.034	50	1.084	326	25	351
2005	1.108	29	1.137	340	13	353
2006	1.159	25	1.184	343	22	365
2007	889	26	915	308	18	326
Valori percentuali						
2004	95,4%	4,6%	75,5%	92,9%	7,1%	24,5%
2005	97,4%	2,6%	76,3%	96,3%	3,7%	23,7%
2006	97,9%	2,1%	76,4%	94,0%	6,0%	23,6%
2007	97,2%	2,8%	73,7%	94,5%	5,5%	26,3%

Fonte: Archivio DCDS Ministero Interno

Figura 82: Nuovi soggetti segnalati e soggetti segnalati in precedenza (ex – art. 75 309/90) – Anni 2004 - 2007

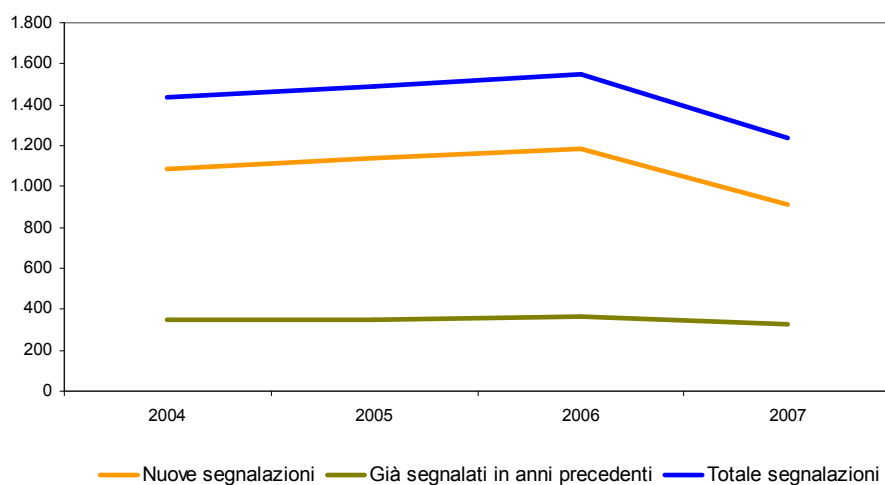

Segnalazioni per tipologia di sostanza

Tabella 53: Nuovi soggetti e soggetti già segnalati in anni precedenti (ex – art. 75 309/90), per provincia di residenza dei soggetti e per sostanza di segnalazione - Anno 2007

Province	Oppiacei	Cocaina	Altri stimolanti	Cannabinoidi	Psicofarmaci	Altre sostanze	Totale segnalazioni
Nuovi soggetti segnalati							
Belluno	6	2	0	21	0	1	30
Padova	103	94	4	172	0	2	375
Rovigo	3	16	6	70	0	0	95
Treviso	39	40	1	216	0	3	299
Venezia	42	67	11	509	0	3	632
Verona	39	73	13	418	0	3	546
Vicenza	3	8	1	21	0	1	34
Totale	235	300	36	1.427	0	13	2.011
Soggetti già segnalati in anni precedenti							
Belluno	4	0	0	5	0	0	9
Padova	74	44	0	42	0	0	160
Rovigo	4	5	0	19	0	1	29
Treviso	26	7	1	30	0	1	65
Venezia	20	15	0	54	0	0	89
Verona	19	21	2	92	0	0	134
Vicenza	3	2	0	8	0	1	14
Totale	150	94	3	250	0	3	500

Fonte: Archivio DCDS Ministero Interno

Figura 83: Nuovi soggetti segnalati (ex – art. 75 309/90), per provincia di residenza dei soggetti e per sostanza di segnalazione - Anno 2007



Figura 84: Soggetti già segnalati in anni precedenti (ex – art. 75 309/90), per provincia di residenza dei soggetti e per sostanza di segnalazione - Anno 2007



Tabella 54: Nuovi soggetti e soggetti già segnalati in anni precedenti (ex – art. 75 309/90), per sostanza di segnalazione – Anni 2004 – 2007

Anni	Oppiacei	Cocaina	Cannabinoidi	Altre sostanze	Totale segnalazioni
Nuovi soggetti segnalati					
2004	113	116	911	45	1.185
2005	134	204	861	37	1.236
2006	152	231	893	34	1.310
2007	114	168	694	27	1.003
Soggetti già segnalati in anni precedenti					
2004	98	49	194	53	394
2005	93	59	182	48	382
2006	122	77	210	9	418
2007	93	67	190	5	355

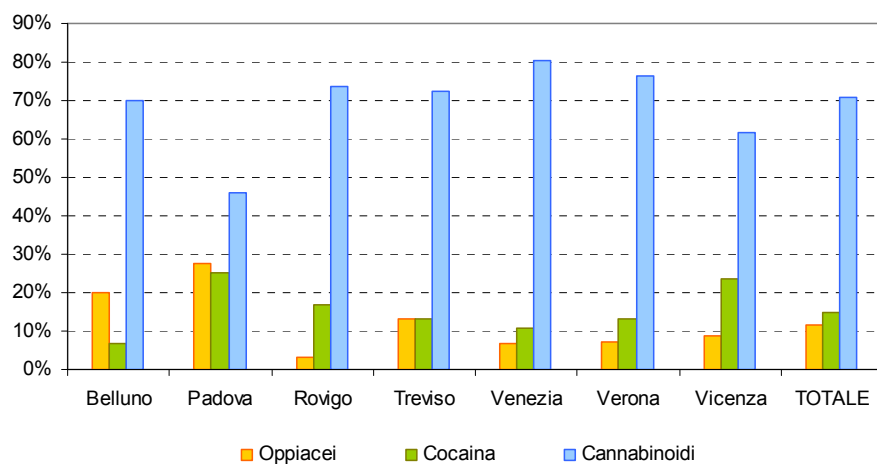
Fonte: Archivio DCDS Ministero Interno

Figura 85: Distribuzione % di nuovi soggetti segnalati (ex – art. 75 309/90) per sostanza di segnalazione – Anni 2004 - 2007

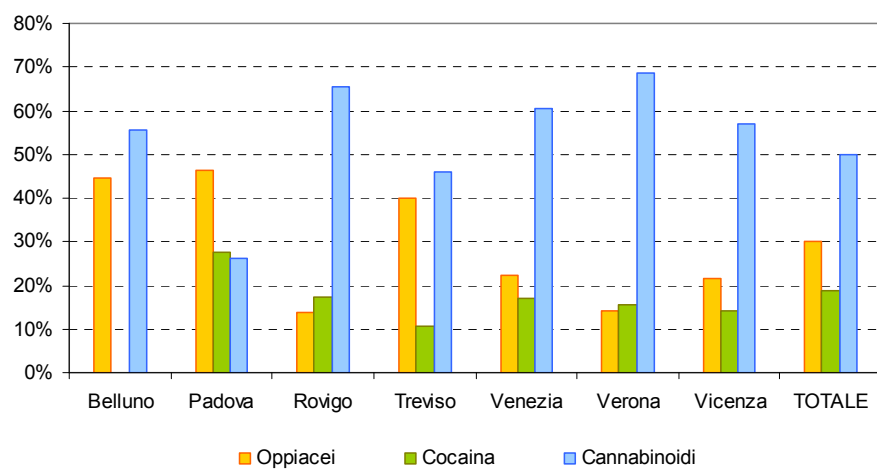

Figura 86: Distribuzione % di soggetti già segnalati in anni precedenti (ex – art. 75 309/90) per sostanza di segnalazione – Anni 2004 - 2007



Trattamenti erogati dai SerT

Persone assistite secondo la tipologia di trattamento erogato

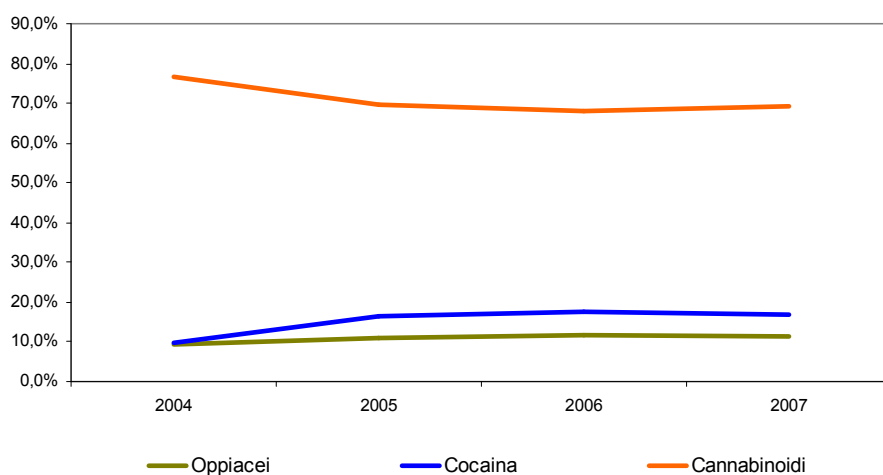
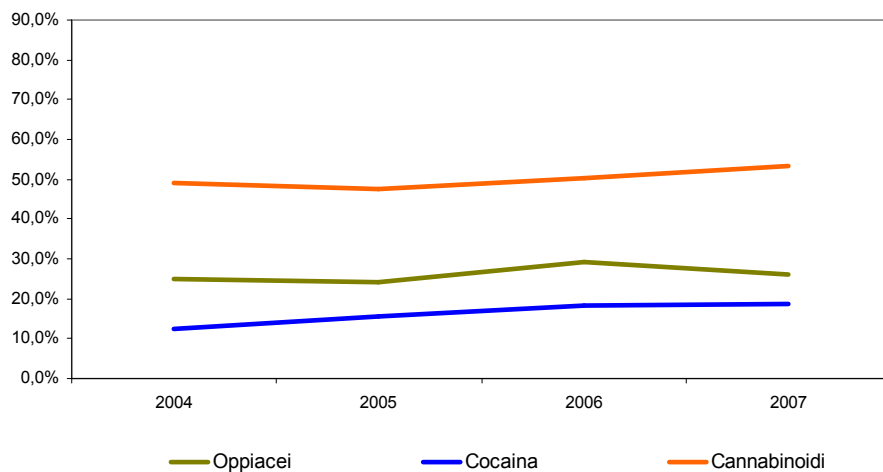
Tabella 55: distribuzione assoluta e percentuale dei *soggetti assistiti*, per tipo di trattamento erogato e sede di erogazione del trattamento - Anno 2007

Tipo di trattamento	Servizio/struttura pubblica			Servizio/struttura privata			Carcere			Totale		
	N	%C	%R	N	%C	%R	N	%C	%R	N	%C	%R
Solo psicosociale e/o riabilitativo	4.125	29,9	77,5	740	37,0	13,9	456	54,3	8,6	5.321	32,0	100,0
Metadone	5.632	40,8	85,2	775	38,8	11,7	207	24,6	3,1	6.614	39,7	100,0
Naltrexone	169	1,2	98,3	3	0,2	1,7	0	0,0	0,0	172	1,0	100,0
Clonidina	125	0,9	100	0	0,0	0,0	0	0,0	0,0	125	0,8	100,0
Altri farmaci non sostitutivi	1.972	14,3	79,7	344	17,2	13,9	159	18,9	6,4	2.475	14,9	100,0
Buprenorfina	1.786	12,9	92,0	138	6,9	7,1	18	2,1	0,9	1.942	11,7	100,0
Totale	13.809*	100,0	82,9	2.000*	100,0	12,1	840*	100,0	5,0	16.649*	100,0	100,0

Fonte: ANN.03

*Il totale dei soggetti assistiti è differente dai valori espressi in tabella 13 in quanto uno stesso soggetto può essere stato contato più di una volta qualora sottoposto nel periodo di riferimento a trattamenti di diversa tipologia

Figura 87: distribuzione percentuale dei *soggetti assistiti* per tipo di trattamento erogato e sede di erogazione del trattamento – Anno 2007



Figura 88: distribuzione percentuale delle *persone assistite* dal sistema regionale delle Dipendenze – Anno 2007

Tabella 56: distribuzione assoluta e percentuale degli assistiti, secondo il tipo di trattamento erogato – Periodo 1991 - 2007

	Psicosociale		Metadone		Naltrexone		Clonidina		Altri farmaci		Buprenorfina		Totale	
	N	%R	N	%R	N	%R	N	%R	N	%R	N	%R	N	%R
1991	3.591	34,8	2.479	24,0	1.200	11,6	964	9,3	2.083	20,2	-	-	10.317	100,0
1992	3.183	34,0	1.752	18,7	1.242	13,3	808	8,6	2.383	25,4	-	-	9.368	100,0
1993	4.014	41,6	2.216	23,0	1.014	10,5	579	6,0	1.828	18,9	-	-	9.651	100,0
1994	4.136	40,5	2.633	25,8	949	9,3	824	8,1	1.675	16,4	-	-	10.217	100,0
1995	4.379	42,0	2.905	27,9	1.048	10,1	1.159	11,1	933	9,0	-	-	10.424	100,0
1996	5.820	44,6	3.671	28,1	1.135	8,7	920	7,1	1.503	11,5	-	-	13.049	100,0
1997	4.633	35,8	4.727	36,5	1.280	9,9	730	5,6	1.577	12,2	-	-	12.947	100,0
1998	4.979	38,2	4.631	35,5	1.028	7,9	600	4,6	1.798	13,8	-	-	13.036	100,0
1999	4.061	35,2	4.547	39,4	777	6,7	513	4,4	1.653	14,3	-	-	11.551	100,0
2000	4.613	34,1	5.783	42,8	842	6,2	604	4,5	1.684	12,5	-	-	13.526	100,0
2001	5.047	37,2	5.854	43,2	679	5,0	432	3,2	1.538	11,4	-	-	13.550	100,0
2002	5.352	38,6	6.182	44,6	532	3,8	391	2,8	1.394	10,1	-	-	13.851	100,0
2003	5.463	42,9	5.622	44,1	327	2,6	188	1,5	1.145	9,0	-	-	12.745	100,0
2004	5.175	42,1	5.392	43,9	204	1,7	184	1,5	1.336	10,9	-	-	12.291	100,0
2005	5.471	35,3	6.194	40,0	209	1,4	177	1,1	1.690	10,9	1.738	11,2	15.479	100,0
2006	5.552	34,6	5.723	35,6	304	1,9	116	0,7	2.414	15,0	1.945	12,1	16.054	100,0
2007	5.321	32,0	6.614	39,7	172	1,0	125	0,8	2.475	14,9	1.942	11,7	16.649	100,0

Fonte: ANN.03

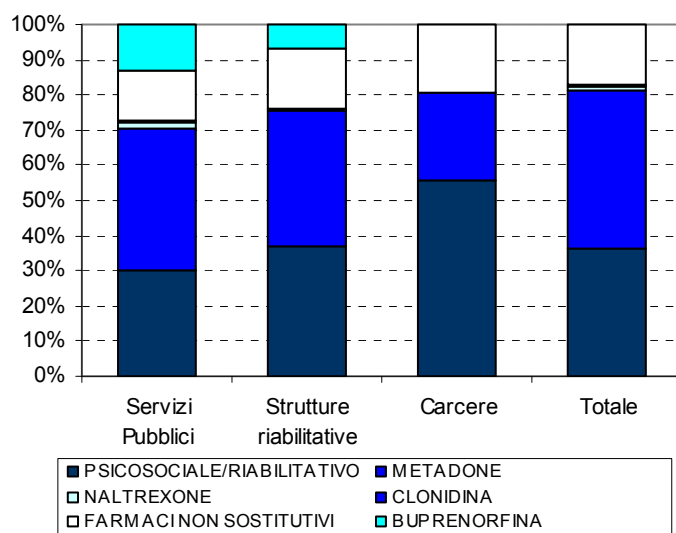
Figura 89: distribuzione percentuale degli assistiti, secondo il tipo di trattamento erogato - Periodo 1991 - 2007

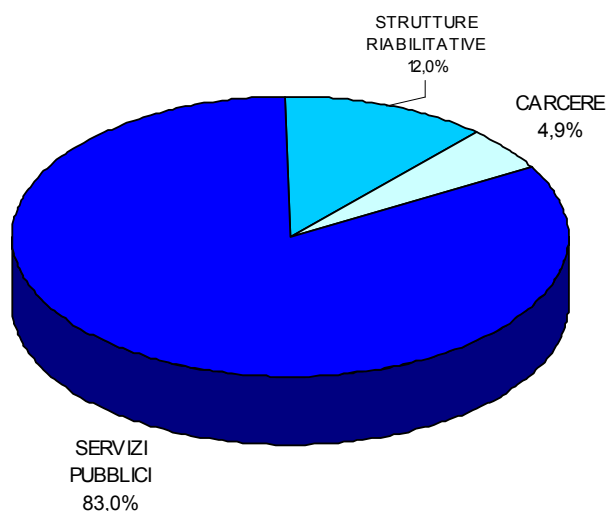
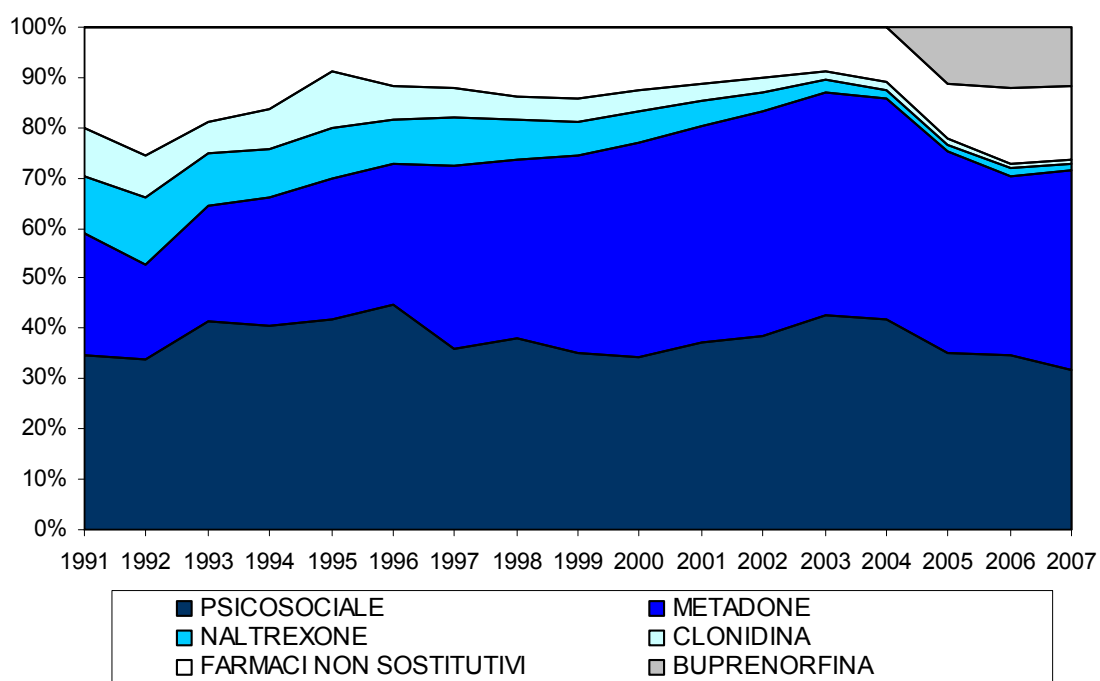

Persone assistite secondo la tipologia di trattamento psicosociale e riabilitativo erogato

Tabella 57: distribuzione assoluta e percentuale dei *soggetti assistiti* (*), per tipo di trattamento psicosociale/riabilitativo erogato e sede di erogazione del trattamento - Anno 2007

Trattamento psico-sociale/riabilitativo	Servizio/struttura pubblica			Servizio/struttura privata			Carcere			Totale		
	N	%C	%R	N	%C	%R	N	%C	%R	N	%C	%R
Sostegno psicologico	2.163	38,2	76,7	334	35,0	11,8	324	51,3	11,5	2.821	38,9	100,0
Psicoterapia	1.108	19,5	88,1	75	7,9	6,0	74	11,7	5,9	1.257	17,3	100,0
Interventi di servizi sociali	2.398	42,3	75,5	544	57,1	17,1	233	36,9	7,3	3.175	43,8	100,0
Totale	5.669	100,0	78,2	953	100,0	13,1	631	100,0	8,7	7.253	100,0	100,0

Fonte: ANN.03

(*) un soggetto sottoposto ha più tipologie di trattamento è stato conteggiato più volte

Figura 90: distribuzione percentuale dei *soggetti assistiti* per tipo di trattamento psicosociale / riabilitativo erogato e sede di erogazione del trattamento – Anno 2007



Tabella 58: distribuzione assoluta e percentuale degli assistiti, secondo il tipo di trattamento psicosociale / riabilitativo erogato – Periodo 1997 – 2007

Anno	Sostegno psicologico		Psicoterapia		Interventi di servizio sociale		Totale trattamento psicosociale	
	N	%R	N	%R	N	%R	N	%R
1997	2.985	41,4	1.386	19,2	2.833	39,3	7.204	100,0
1998	3.322	42,6	1.227	15,7	3.250	41,7	7.799	100,0
1999	2.847	43,7	1.092	16,8	2.578	39,6	6.517	100,0
2000	3.323	40,1	1.230	14,8	3.731	45,0	8.284	100,0
2001	3.183	39,1	1.158	14,2	3.790	46,6	8.131	100,0
2002	3.245	37,8	1.406	16,4	3.938	45,8	8.589	100,0
2003	3.082	38,5	1.522	17,1	3.939	44,3	8.882	100,0
2004	2.975	36,8	1.304	16,2	3.795	47,0	8.074	100,0
2005	3.008	37,8	1.215	15,3	3.742	47,0	7.965	100,0
2006	3.077	39,1	1.251	15,9	3.538	45,0	7.866	100,0
2007	2.821	38,9	1.257	17,3	3.175	43,8	7.253	100,0

Fonte: ANN.03

Persone assistite secondo il tipo di trattamento con metadone e buprenorfina

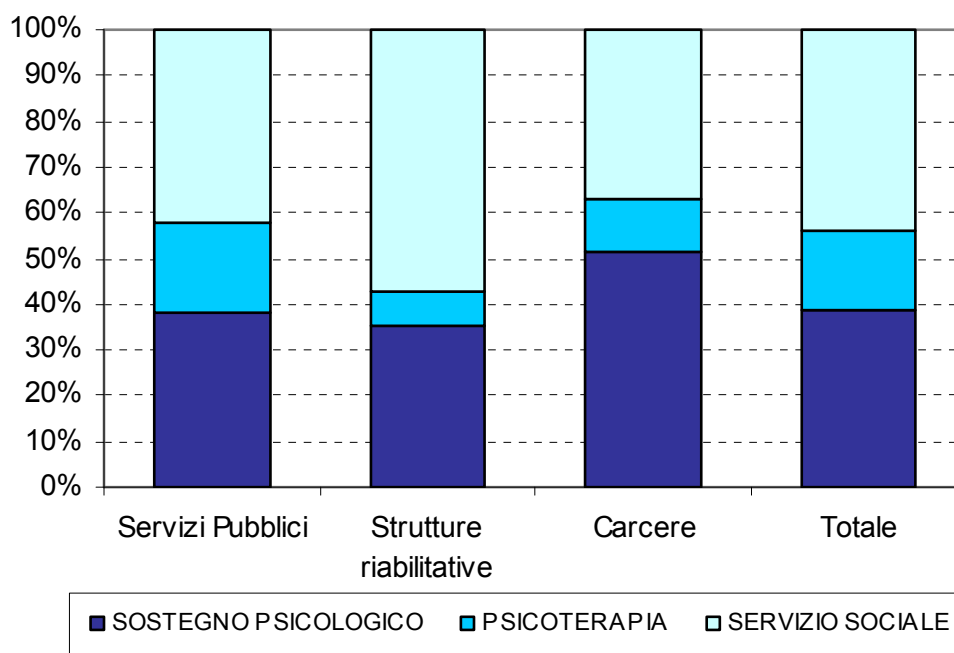
Tabella 59: distribuzione assoluta e percentuale dei *soggetti assistiti*, per tipo di trattamento metadonico erogato e sede di erogazione del trattamento - Anno 2007

Trattamento metadone	Servizio/struttura pubblica			Servizio/struttura privata			Carcere			Totale		
	N	%C	%R	N	%C	%R	N	%C	%R	N	%C	%R
Metadone breve termine	654	11,6	74,6	173	22,3	19,7	50	24,2	5,7	877	13,3	100,0
Metadone medio termine	1.235	21,9	77,0	307	39,6	19,2	61	29,5	3,8	1.603	24,2	100,0
Metadone lungo termine	3.743	66,5	90,5	295	38,1	7,1	96	46,4	2,3	4.134	62,5	100,0
Totale	5.632	100,0	85,2	775	100,0	11,7	207	100,0	3,1	6.614	100,0	100,0

Fonte: ANN.03

Tabella 60: distribuzione assoluta e percentuale dei *soggetti assistiti*, per tipo di trattamento buprenorfinico erogato e sede di erogazione del trattamento - Anno 2007

Trattamento: buprenorfina	Servizio/struttura pubblica			Servizio/struttura privata			Carcere			Totale		
	N	%C	%R	N	%C	%R	N	%C	%R	N	%C	%R
Buprenorfina breve termine	304	17,0	85,6	48	34,8	13,5	3	16,7	0,8	355	18,3	100,0
Buprenorfina medio termine	431	24,1	86,5	56	40,6	11,2	11	61,1	2,2	498	25,6	100,0
Buprenorfina lungo termine	1.051	58,8	96,5	34	24,6	3,1	4	22,2	0,4	1.089	56,1	100,0
Totale	1.786	100,0	92,0	138	100,0	7,1	18	100,0	0,9	1.942	100,0	100,0

Fonte: ANN.03

Figura 91: distribuzione percentuale dei *soggetti assistiti* per tipo di trattamento metadonico erogato e sede di erogazione del trattamento – Anno 2007



Tabella 61: distribuzione assoluta e percentuale degli assistiti, secondo il tipo di trattamento metadonico erogato – Periodo 1991 – 2007

Anno	Breve termine		Medio termine		Lungo termine		Totale trattamento metadone	
	N	%R	N	%R	N	%R	N	%R
1991	1.422	57,4	0	0,0	1.057	42,6	2.479	100,0
1992	1.309	74,7	0	0,0	443	25,3	1.752	100,0
1993	1.027	46,3	0	0,0	1.189	53,7	2.216	100,0
1994	1.087	41,3	13	0,5	1.533	58,2	2.633	100,0
1995	977	33,6	0	0,0	1.928	66,4	2.905	100,0
1996	1.264	34,4	1	0,0	2.406	65,5	3.671	100,0
1997	1.334	28,2	1.133	24,0	2.260	47,8	4.727	100,0
1998	865	18,7	1.294	27,9	2.472	53,4	4.631	100,0
1999	746	16,4	1.129	24,8	2.672	58,8	4.547	100,0
2000	889	15,4	1.466	25,4	3.428	59,3	5.783	100,0
2001	899	15,4	1.337	22,8	3.618	61,8	5.854	100,0
2002	950	15,4	1.346	21,8	3.886	62,9	6.182	100,0
2003	844	16,3	1.170	20,5	3.608	63,2	5.707	100,0
2004	830	15,4	1.007	18,7	3.555	65,9	5.392	100,0
2005	993	16,0	1.511	24,4	3.690	59,6	6.194	100,0
2006	1.171	17,4	1.972	29,4	3.571	53,2	6.714	100,0
2007	877	13,3	1.603	24,2	4.134	62,5	6.614	100,0

Fonte: ANN.03

Figura 92: distribuzione percentuale degli assistiti, secondo il tipo di trattamento metadonico erogato. Periodo 1991 – 2007

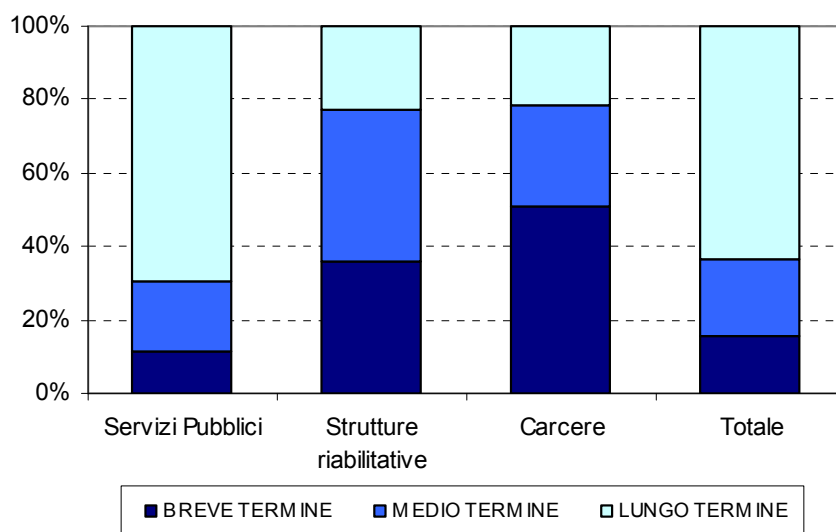
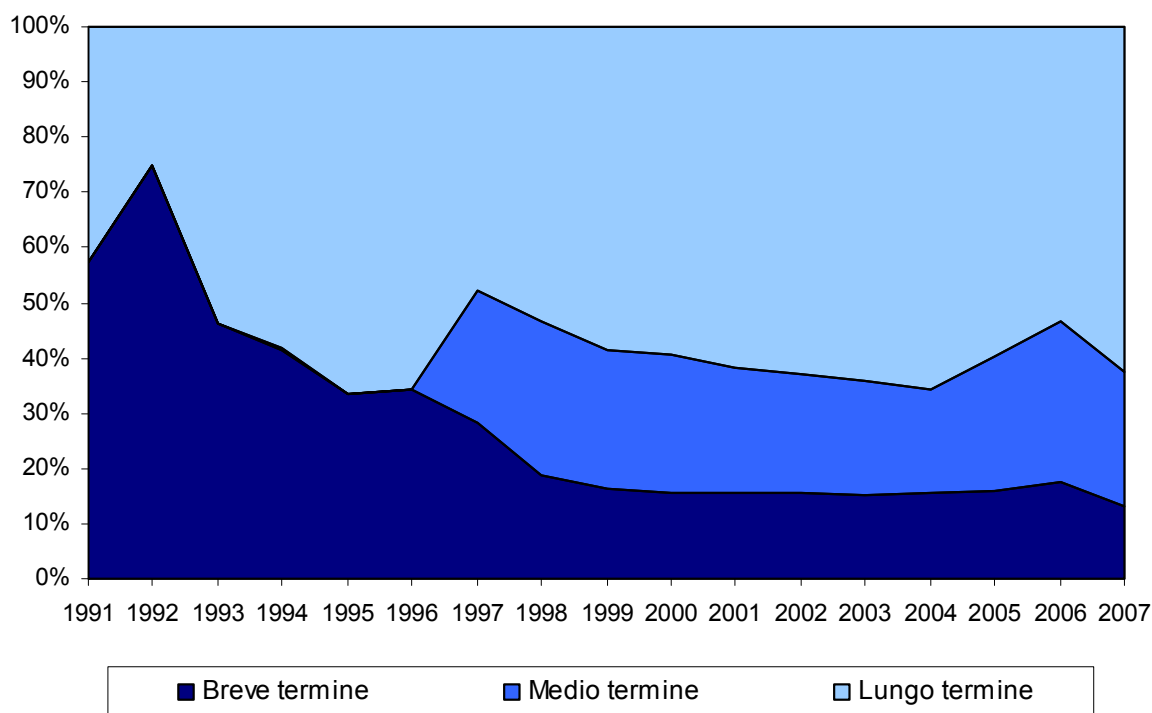

Trattamenti erogati per tipologia e sede di erogazione

Tabella 62: distribuzione assoluta e percentuale dei *trattamenti erogati*, per tipo di trattamento e sede di erogazione del trattamento – Anno 2007

Tipo di trattamento	Servizio/struttura pubblica			Servizio/struttura privata			Carcere			Totale		
	N	%C	%R	N	%C	%R	N	%C	%R	N	%C	%R
Solo psicosociale e/o riabilitativo	4.913	34,2	76,6	999	44,9	15,6	504	56,4	7,9	6.416	36,7	100,0
Metadone	6.452	44,9	86,2	817	36,7	10,9	215	24,0	2,9	7.484	42,8	100,0
Naltrexone	184	1,3	98,4	3	0,1	1,6	0	0,0	0,0	187	1,1	100,0
Clonidina	141	1,0	100,0	0	0,0	0,0	0	0,0	0,0	141	0,8	100,0
Altri farmaci non sostitutivi	2.668	18,6	82,1	406	18,2	12,5	175	19,6	5,4	3.249	18,6	100,0
Totale	14.358	100,0	82,2	2.225	100,0	12,7	894	100,0	5,1	17.477	100,0	100,0

Fonte: ANN.03

Tabella 63: numero medio di *trattamenti per assistito*, per tipo di trattamento e sede di erogazione del trattamento – Anno 2007

Tipo di trattamento	Servizio/struttura pubblica	Servizio/struttura privata	Carcere	Totale
Solo psicosociale e/o riabilitativo	1,5	1,5	1,2	1,4
Sostegno psicologico	2,3	1,3	1,0	1,9
Psicoterapia	1,6	1,0	1,7	1,6
Interventi di servizio sociale	1,4	1,6	1,2	1,4
Metadone breve termine	1,3	1,1	1,0	1,2
Metadone medio termine	1,2	1,1	1,1	1,2
Metadone lungo termine	1,1	1,1	1,4	1,1
Naltrexone	1,3	1,0	-	1,2
Clonidina	1,2	1,0	-	1,1
Altri farmaci non sostitutivi	1,3	1,1	1,0	1,3

Fonte: ANN.03

Trattamenti psicosociali e riabilitativi erogati per tipologia e sede di erogazione

Tabella 64: distribuzione assoluta e percentuale dei *trattamenti erogati*, per tipo di trattamento psicosociale / riabilitativo e sede di erogazione del trattamento – Anno 2007

Trattamento psico-sociale/riabilitativo	Servizio/struttura pubblica			Servizio/struttura privata			Carcere			Totale		
	N	%C	%R	N	%C	%R	N	%C	%R	N	%C	%R
Sostegno psicologico	4.928	51,9	84,9	552	39,9	9,5	325	50,8	5,6	5.805	50,4	100,0
Psicoterapia	1.532	16,1	90,8	81	5,8	4,8	74	11,6	4,4	1.687	14,7	100,0
Interventi di servizi sociali	3.028	31,9	75,3	752	54,3	18,7	241	37,7	6,0	4.021	34,9	100,0
Totale	9.488	100,0	82,4	1.385	100,0	12,0	640	100,0	5,6	11.513	100,0	100,0

Fonte: ANN.03

Trattamenti di metadone erogati per tipologia e sede di erogazione

Tabella 65: distribuzione assoluta e percentuale dei *trattamenti erogati*, per tipo di trattamento metadonico e sede di erogazione del trattamento – Anno 2007

Trattamento metadone	Servizio/struttura pubblica			Servizio/struttura privata			Carcere			Totale		
	N	%C	%R	N	%C	%R	N	%C	%R	N	%C	%R
Metadone breve termine	944	14,6	79,7	189	23,1	15,9	52	24,2	4,4	1.185	15,8	100,0
Metadone medio termine	1.510	23,4	79,6	322	39,4	17,0	64	29,8	3,4	1.896	25,3	100,0
Metadone lungo termine	3.998	62,0	90,8	306	37,5	6,9	99	46,0	2,2	4.403	58,8	100,0
Totale	6.452	100,0	86,2	817	100,0	10,9	215	100,0	2,9	7.487	100,0	100,0

Fonte: ANN.03

Interventi delle Prefetture

Provvedimenti effettuati dalle Prefetture

Tabella 66: Provvedimenti emessi a nuovi soggetti segnalati (ex – art. 75 309/90), per provincia di residenza dei soggetti e per tipologia di provvedimento - Anno 2007

Province	Invio formale (comma 2)	Richiesta PT (comma 9)	Convocazioni (comma 12)		Sanzioni amministrative		Archiviazione atti (comma 11)
			Con colloquio	Senza colloquio	Con colloquio	Senza colloquio	
Belluno	-	-	-	-	-	-	-
Padova	3	-	-	-	-	-	-
Rovigo	8	-	-	-	2	-	-
Treviso	-	-	-	-	8	-	-
Venezia	7	-	-	-	2	-	-
Verona	37	1	-	-	80	-	-
Vicenza	-	-	-	-	-	-	-
Totale	55	1	0	0	92	0	0

Figura 93: Provvedimenti emessi a nuovi soggetti segnalati (ex – art. 75 309/90), per tipologia di provvedimento. Anni 2004 - 2007

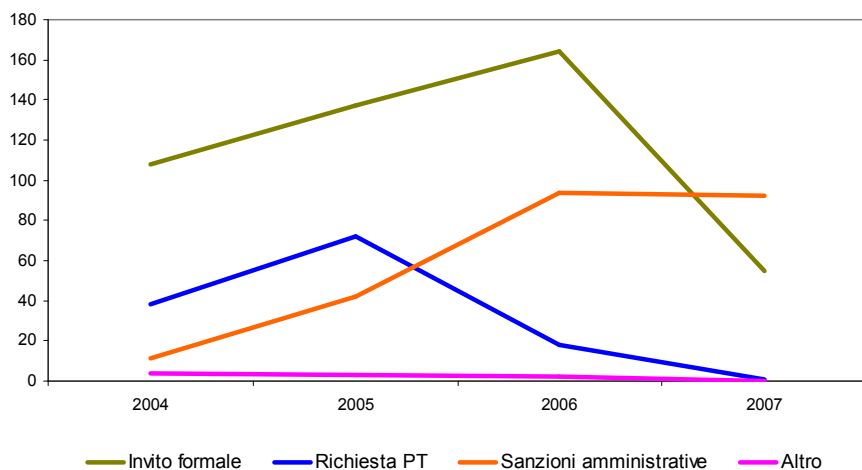

Delta System

Indicatori di sintesi per le Tossicodipendenze

Tabella 67: Dati di contesto e indicatori utenza tossicodipendenza (totale utenti in carico, tasso di prevalenza per 1000 residenti di età 15-49 anni rapporto Maschi/ Femmine) – Anno 2007

Aziende ULSS	N. abitanti (15-49 anni)	N. utenti	Tasso di prevalenza per 1000 residenti di età 15-49 anni	scostamen to % media regionale	M/F Utenza assistita	scostamento % media regionale
1 – Belluno	57.607	260	4,5	-22,5	4,0	-21,8
2 – Feltre	37.901	239	6,3	8,3	3,5	-31,4
3 – Bassano del Grappa	85.645	406	4,7	-18,6	5,5	8,5
4 – Alto Vicentino	88.744	588	6,6	13,8	4,2	-18,7
5 – Ovest Vicentino	87.575	389	4,4	-23,7	3,7	-27,9
6 – Vicenza	152.257	1.155	7,6	30,3	6,0	18,2
7 – Pieve di Soligo	101.591	465	4,6	-21,4	4,6	-10,0
8 – Asolo	122.687	591	4,8	-17,3	7,3	43,2
9 – Treviso	198.355	871	4,4	-24,6	6,6	29,9
10 – Veneto Orientale	101.141	521	5,2	-11,5	5,5	7,8
12 – Veneziana	130.272	1.227	9,4	61,8	4,9	-2,5
13 – Mirano	127.313	731	5,7	-1,4	6,2	22,0
14 – Chioggia	64.846	394	6,1	4,4	6,9	34,6
15 – Alta Padovana	124.819	535	4,3	-26,4	6,1	16,4
16 – Padova	193.969	1.150	5,9	1,8	4,7	-14,4
17 – Este	87.450	591	6,8	16,1	5,4	4,9
18 – Rovigo	80.174	401	5,0	-14,1	4,6	7,3
19 – Adria	34.611	179	5,2	-11,2	7,9	26,4
20 – Verona	220.807	1.526	6,9	18,7	3,6	-29,7
21 – Legnago	72.778	520	7,1	22,7	7,9	55,8
22 – Bussolengo	138.285	703	5,1	-12,7	5,0	-2,0
REGIONE VENETO	2.308.827	13.442	5,8	-	5,1	-

Tabella 68: Dati di contesto e indicatori utenza tossicodipendenza (nuovi utenti e utenti già in carico, età media) – Anno 2007

Aziende ULSS	% Nuovi utenti	scostamento % media regionale	% Utenti già in carico	scostamento % media regionale	Età media utenti assistiti	scostamento % media regionale
1 – Belluno	41,9	80,6	58,1	-24,4	29,6	-7,1
2 – Feltre	30,5	31,6	69,5	-9,5	28,3	-11,4
3 – Bassano del Grappa	8,4	-63,9	91,6	19,3	32,4	-2,2
4 – Alto Vicentino	26,9	15,8	73,1	-4,8	31,1	-4,7
5 – Ovest Vicentino	29,8	28,5	70,2	-8,6	27,5	-4,5
6 – Vicenza	28,7	-24,2	71,3	-7,2	31,6	-0,7
7 – Pieve di Soligo	23,2	-44,1	76,8	0,0	31,1	1,1
8 – Asolo	17,9	-27,8	82,1	6,9	31,7	-4,6
9 – Treviso	26,6	13,2	73,4	-4,5	31,8	-4,2
10 – Veneto Orientale	16,3	-8,4	83,7	9,0	32,2	1,7
12 – Veneziana	25,5	9,9	74,5	-3,0	32,6	2,1
13 – Mirano	11,1	-52,3	88,9	15,8	31,4	-1,4
14 – Chioggia	22,6	-2,7	77,4	0,8	31,4	-1,5
15 – Alta Padovana	17,9	-22,7	82,1	0,1	31,2	-2,1
16 – Padova	7,7	-67,0	92,3	-10,2	34,3	7,7
17 – Este	18,1	-22,0	81,9	10,5	31,9	0,2
18 – Rovigo	36,9	59,0	63,1	-2,1	31,2	-2,0
19 – Adria	34,6	49,2	65,4	7,2	30,4	-4,5
20 – Verona	26,5	14,3	73,5	-4,3	33,3	4,5
21 – Legnago	24,4	5,2	75,6	-1,6	32,3	1,4
22 – Bussolengo	35,7	53,8	64,3	-16,3	30,9	-3,0
REGIONE VENETO	23,2	-	76,8	-	31,9	-

Tabella 69: Dati di contesto e indicatori utenza tossicodipendenza (percentuale utenti che consumano eroina, cannabis e cocaina come sostanza primaria) – Anno 2007

Aziende ULSS	% utenti: eroina sostanza primaria	scostamento % media regionale	% utenti: cannabis sostanza primaria	scostamento % media regionale	% utenti: cocaina sostanza primaria	scostamento % media regionale
1 – Belluno	71,5	-2,5	13,1	17,9	11,9	1,8
2 – Feltre	80,8	10,0	14,2	28,2	3,8	-67,9
3 – Bassano del Grappa	88,7	20,8	5,3	-51,9	4,3	-63,0
4 – Alto Vicentino	85,2	16,1	7,5	-32,6	4,9	-57,9
5 – Ovest Vicentino	84,8	15,6	10,1	-8,9	2,9	-75,0
6 – Vicenza	64,8	-11,7	16,5	48,3	14,8	26,4
7 – Pieve di Soligo	81,3	10,8	12,5	12,4	5,8	-50,4
8 – Asolo	71,2	-2,9	15,9	43,4	9,5	-19,1
9 – Treviso	70,3	-4,2	13,9	25,2	12,9	10,2
10 – Veneto Orientale	78,5	7,0	8,3	-25,6	9,8	-16,4
12 – Veneziana	76,1	3,7	5,9	-46,4	11,7	0,0
13 – Mirano	76,8	4,7	9,3	-15,9	8,1	-30,9
14 – Chioggia	65,2	-11,1	12,2	9,8	20,1	71,1
15 – Alta Padovana	65,2	-11,1	10,3	-7,3	18,9	61,1
16 – Padova	79,6	8,5	2,7	-75,6	12,6	7,9
17 – Este	74,3	1,2	11,2	1,3	10,9	-6,9
18 – Rovigo	64,1	-12,7	19,5	75,3	14,7	25,6
19 – Adria	47,5	-35,3	38,0	242,4	12,8	9,7
20 – Verona	78,5	6,9	8,7	-21,3	9,6	-18,1
21 – Legnago	68,7	-6,4	12,1	9,2	15,8	34,6
22 – Bussolengo	55,8	-24,0	17,1	53,7	21,2	81,3
REGIONE VENETO	73,4	-	11,1	-	11,7	-

Figura 94: Scostamento percentuale medio per tasso di prevalenza, rapporto maschi/femmine, nuovi utenti e utenti già in carico



Figura 95: Scostamento percentuale medio per utenti in carico con sostanza primaria eroina, cocaina e cannabis



Tabella 70: Dati di contesto e indicatori utenza tossicodipendenza (percentuale utenti in trattamento con metadone, buprenorfina) – Anno 2007

Aziende ULSS	% utenti: trattamento metadone	scostamento % media regionale	% utenti: trattamento buprenorfina	scostamento % media regionale	% utenti: trattamento o altri farmaci	scostamento % media regionale
1 – Belluno	41,3	4,0	5,0	-57,1	7,7	-48,4
2 – Feltre	29,9	-24,7	10,6	-9,4	4,4	-70,5
3 – Bassano del Grappa	41,6	4,6	11,9	2,1	1,7	-88,4
4 – Alto Vicentino	56,3	41,6	15,0	29,0	9,9	-33,5
5 – Ovest Vicentino	26,7	-32,7	17,0	46,2	11,5	-23,0
6 – Vicenza	39,2	-1,3	5,7	-51,3	17,6	18,6
7 – Pieve di Soligo	42,6	7,2	6,2	-46,8	25,5	71,7
8 – Asolo	32,5	-18,1	14,3	22,6	21,4	43,9
9 – Treviso	50,2	26,4	19,9	70,4	3,0	-79,6
10 – Veneto Orientale	28,9	-27,2	7,6	-35,1	21,1	42,1
12 – Venezia	37,2	-6,3	13,6	16,4	23,4	57,6
13 – Mirano	49,1	23,6	13,9	18,8	16,5	11,1
14 – Chioggia	45,6	14,8	7,1	-39,1	9,3	-37,3
15 – Alta Padovana	21,7	-45,5	21,4	83,6	8,4	-43,3
16 – Padova	66,7	67,8	11,6	-0,3	15,7	5,3
17 – Este	32,0	-19,4	19,5	67,0	8,4	-43,7
18 – Rovigo	27,6	-30,5	14,8	27,2	6,2	-58,5
19 – Adria	18,3	-53,9	6,0	-48,9	0,0	-100,0
20 – Verona	50,9	28,1	7,3	-37,2	19,6	31,7
21 – Legnago	34,0	-14,5	18,1	55,4	9,2	-38,4
22 – Bussolengo	14,0	-64,7	7,1	-39,1	16,1	8,0
REGIONE VENETO	39,7	-	11,7	-	14,9	-

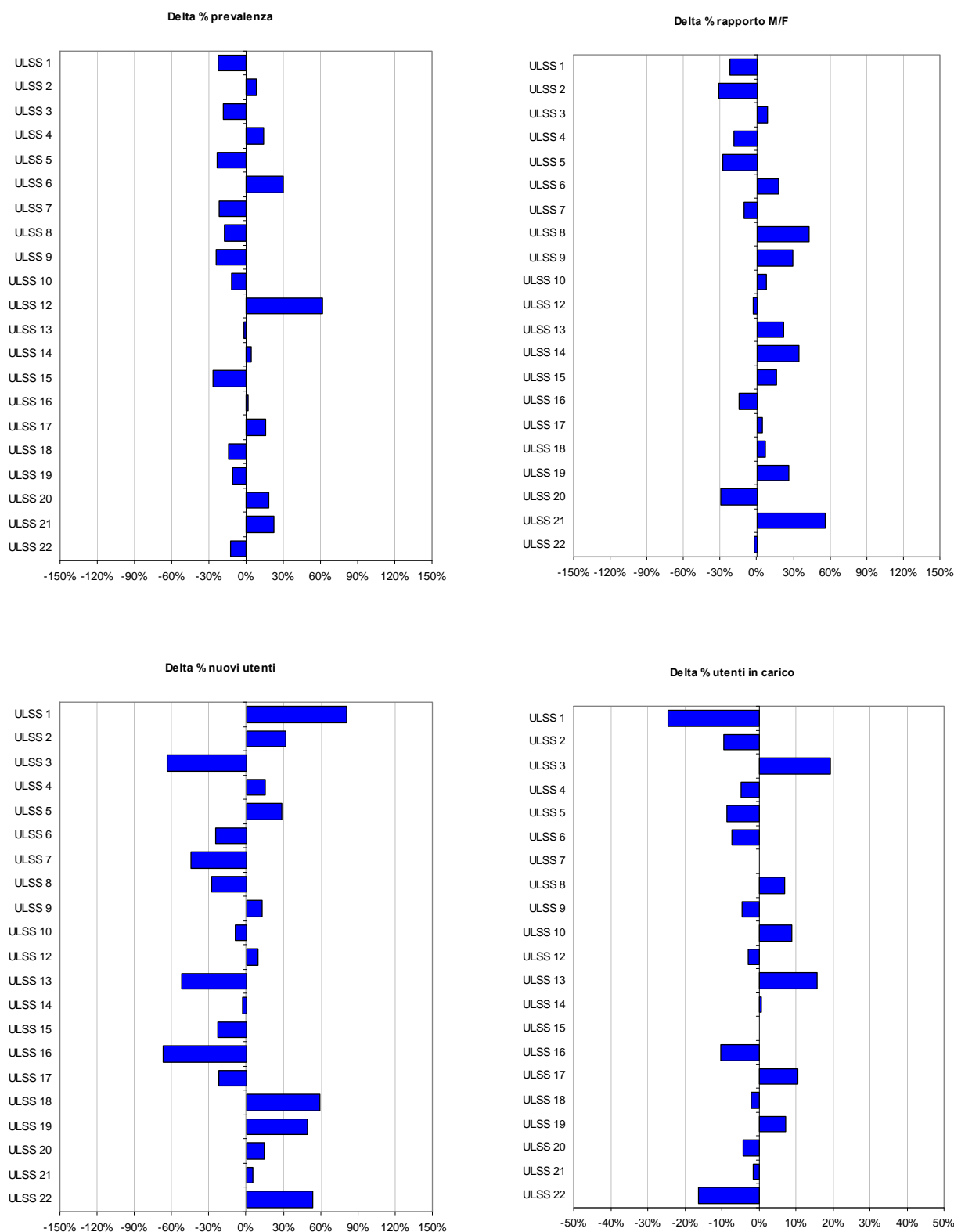
Figura 96: Scostamento percentuale medio per utenti in trattamento con metadone e buprenorfina

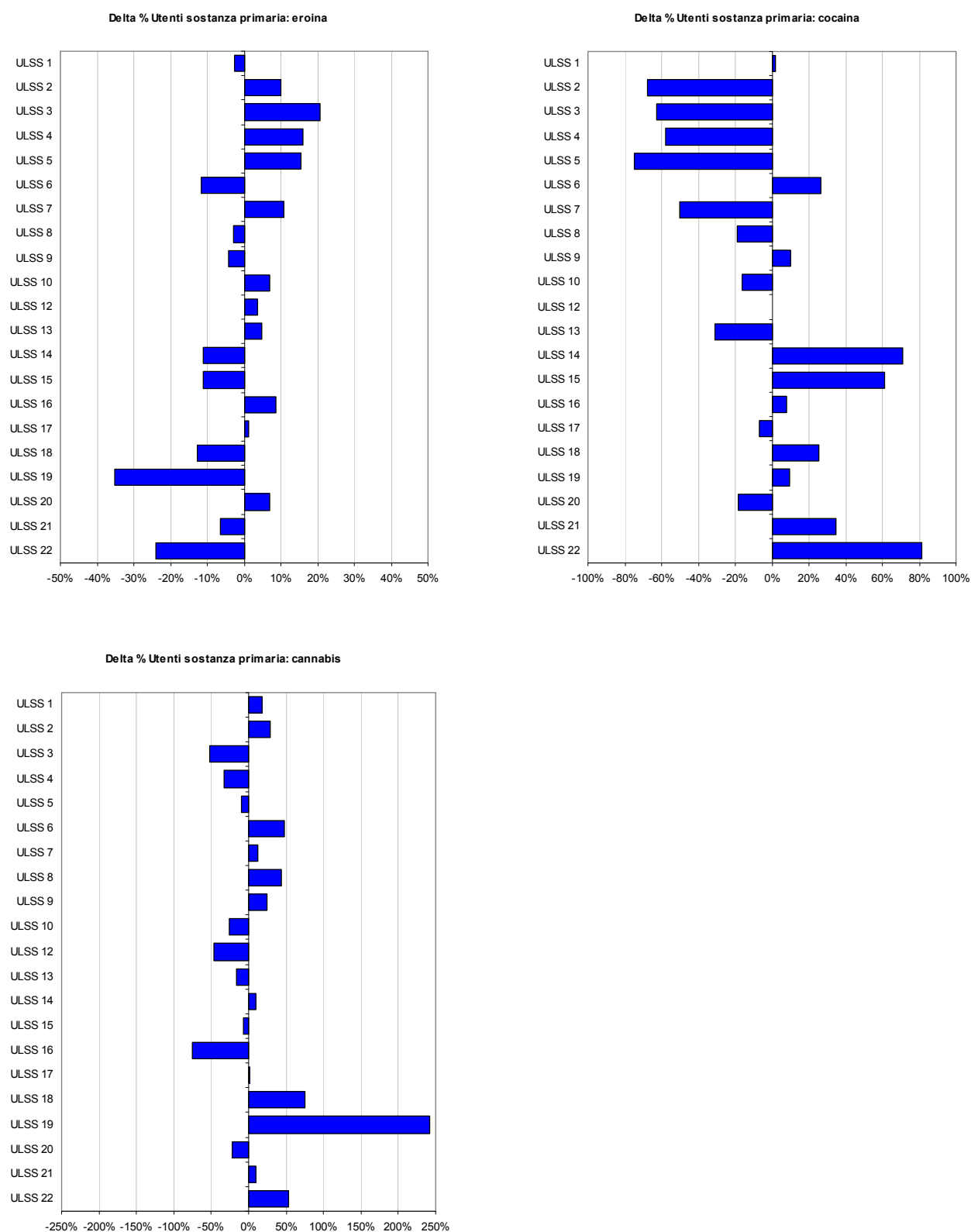
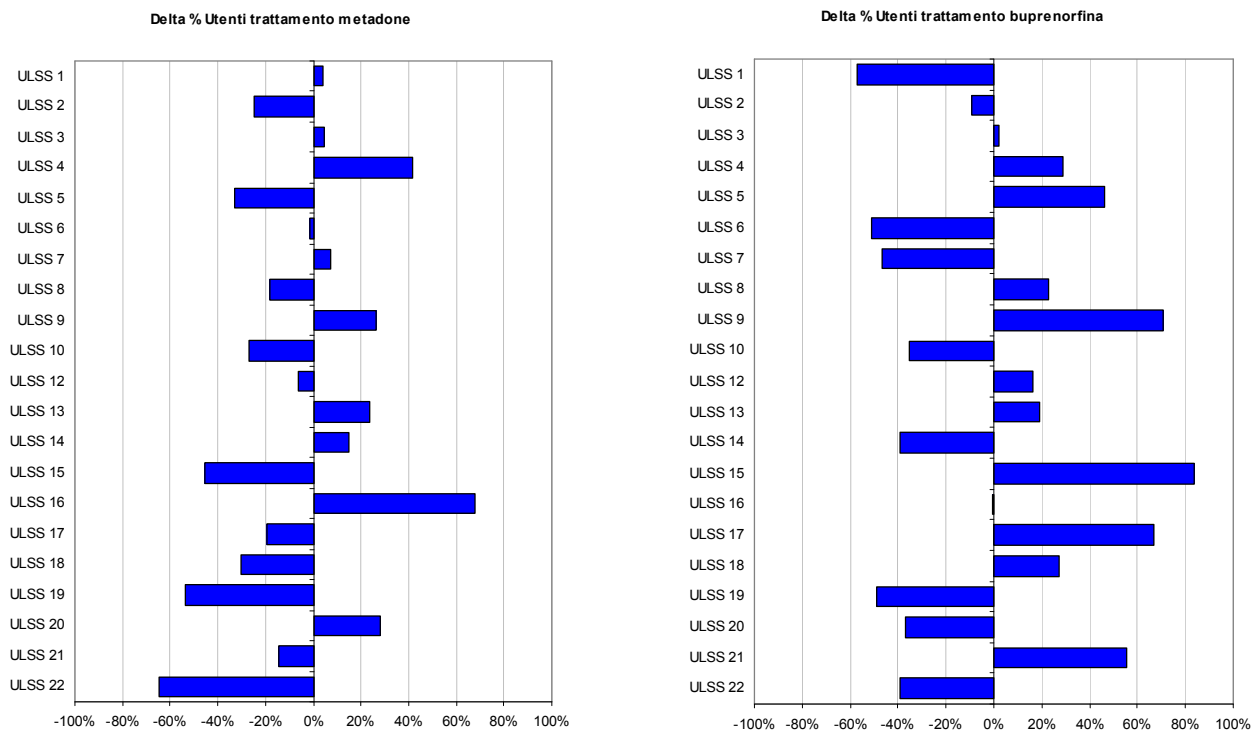

Indicatori di sintesi per le Strutture Riabilitative

Tabella 71: Dati di contesto e indicatori utenza nelle Strutture Riabilitative (nuovi utenti e utenti già in carico) – Anno 2007

Aziende ULSS	N. abitanti (15-49 anni)	N. utenti	% Nuovi utenti	scostament o % media regionale	% Utenti già in carico	scostamen to % media regionale
1 – Belluno	61.472	155	12,9	-81,8	87,1	200,7
2 – Feltre	34.036	55	63,6	-10,4	36,4	25,5
3 – Bassano del Grappa	88.270	-	-	-	-	-
4 – Alto Vicentino	100.244	289	76,8	8,1	23,2	-20,0
5 – Ovest Vicentino	76.729	28	64,3	-9,5	35,7	23,3
6 – Vicenza	148.978	1176	80,2	12,9	19,8	-31,6
7 – Pieve di Soligo	101.074	66	89,4	25,8	10,6	-63,4
8 – Asolo	118.812	-	-	-	-	-
9 – Treviso	202.747	269	84,0	18,3	16,0	-44,8
10 – Veneto Orientale	118.403	21	57,1	-19,6	42,9	48,0
12 – Veneziana	116.800	365	62,5	-12,1	37,5	29,6
13 – Mirano	125.056	103	46,6	-34,4	53,4	84,4
14 – Chioggia	30.878	-	-	-	-	-
15 – Alta Padovana	134.042	-	-	-	-	-
16 – Padova	193.969	222	71,2	0,2	28,8	-0,5
17 – Este	111.949	152	50,0	-29,6	50,0	72,6
18 – Rovigo	44.706	-	-	-	-	-
19 – Adria	68.792	19	100,0	40,8	0,0	-100,0
20 – Verona	220.238	598	72,7	2,4	27,3	-5,9
21 – Legnago	77.302	-	-	-	-	-
22 – Bussolengo	134.330	-	-	-	-	-
REGIONE VENETO	2.308.827	3.518	71,0	-	29,0	-

Tabella 72: Dati di contesto e indicatori utenza nelle Strutture Riabilitative (percentuale utenti che completano il trattamento, percentuale utenti che interrompono il trattamento – Anno 2007

Aziende ULSS	% utenti: trattamento completato	scostamento % media regionale	% utenti: trattamento interruzione	scostamento % media regionale
1 – Belluno	7,7	-37,2	3,2	-76,6
2 – Feltre	10,9	-11,6	7,3	-47,2
3 – Bassano del Grappa	-	-	-	-
4 – Alto Vicentino	8,0	-35,5	1,4	-90,0
5 – Ovest Vicentino	3,6	-71,1	39,3	
6 – Vicenza	8,0	-35,2	24,5	77,6
7 – Pieve di Soligo	12,1	-1,7	16,7	20,9
8 – Asolo	-	-	-	-
9 – Treviso	7,1	-42,7	25,7	86,1
10 – Veneto Orientale	0,0		28,6	107,2
12 – Veneziana	32,1	159,8	9,9	-28,5
13 – Mirano	18,4	49,5	0,0	-100,0
14 – Chioggia	-	-	-	-
15 – Alta Padovana	-	-	-	-
16 – Padova	4,1	-67,1	6,8	-51,0
17 – Este	19,1	54,7	21,7	57,5
18 – Rovigo	-	-	-	-
19 – Adria	21,1	70,7	0,0	-100,0
20 – Verona	15,6	26,1	0,5	-96,4
21 – Legnago	-	-	-	-
22 – Bussolengo	-	-	-	-
REGIONE VENETO	12,3	-	13,8	-

Alcoldipendenze

Utenza delle Unità Operative di Alcologia

Nuove persone e persone già assistite per sesso ed età

Tabella 73: distribuzione assoluta e percentuale delle *nuove persone* assistite dai SerT e dalle U.O. di Alcologia per classi di età e sesso. Regione Veneto – Anno 2007

Classi di età	Maschi			Femmine			Totale		
	N	%C	%R	N	%C	%R	N	%C	%R
< 19 anni	26	1,0	78,8	7	1,0	21,2	33	1,0	100,0
20 – 29 anni	381	14,3	83,4	76	11,2	16,6	457	13,7	100,0
30 – 39 anni	666	25,0	84,7	120	17,7	15,3	786	23,5	100,0
40 – 49 anni	724	27,2	79,0	193	28,5	21,0	917	27,4	100,0
50 – 59 anni	508	19,1	74,9	170	25,1	25,1	678	20,3	100,0
>60 anni	359	13,5	76,2	112	16,5	23,8	471	14,1	100,0
Totale	2.664	100,0	79,7	678	100,0	20,3	3.342	100,0	100,0
Tasso di prevalenza (nuove persone x 1.000 ab. 15-69 anni)	1,5			0,4			1,0		

Fonte: ALC.03

Tabella 74: distribuzione assoluta e percentuale delle *persone già assistite in precedenza* dai SerT e dalle U.O. di Alcologia per classi di età e sesso. Regione Veneto – Anno 2007

Classi di età	Maschi			Femmine			Totale		
	N	%C	%R	N	%C	%R	N	%C	%R
< 19 anni	27	0,4	77,1	8	0,4	22,9	35	0,4	100,0
20 – 29 anni	565	8,1	81,5	128	5,8	18,5	693	7,5	100,0
30 – 39 anni	1.459	20,8	78,4	403	18,4	21,6	1862	20,2	100,0
40 – 49 anni	1.912	27,3	74,8	644	29,4	25,2	2556	27,8	100,0
50 – 59 anni	1.827	26,0	74,7	619	28,2	25,3	2446	26,6	100,0
>60 anni	1.226	17,5	75,8	391	17,8	24,2	1617	17,6	100,0
Totale	7.016	100,0	76,2	2.193	100,0	23,8	9.209	100,0	100,0

Fonte: ALC.03

Tabella 75: distribuzione assoluta e percentuale del *totale persone assistite* dai SerT e dalle U.O. di Alcologia per classi di età e sesso. Regione Veneto – Anno 2007

Classi di età	Maschi			Femmine			Totale		
	N	%C	%R	N	%C	%R	N	%C	%R
< 19 anni	53	0,5	77,9	15	0,5	22,1	68	0,5	100,0
20 – 29 anni	946	9,8	82,3	204	7,1	17,7	1.150	9,2	100,0
30 – 39 anni	2.125	22,0	80,2	523	18,2	19,8	2.648	21,1	100,0
40 – 49 anni	2.636	27,2	75,9	837	29,2	24,1	3.473	27,7	100,0
50 – 59 anni	2.335	24,1	74,7	789	27,5	25,3	3.124	24,9	100,0
>60 anni	1.585	16,4	75,9	503	17,5	24,1	2.088	16,6	100,0
Totale	9.680	100,0	77,1	2.871	100,0	22,9	12.551	100,0	100,0
Tasso di prevalenza (nuove persone x 1.000 ab. 15-69 anni)	5,5			1,7			3,6		

Fonte: ALC.03

Figura 97: distribuzione delle *nuove persone* assistite dai SerT e dalle U.O. di Alcologia per classi di età e sesso Anno 2007



Figura 98: distribuzione delle persone *già in carico* ai SerT e dalle U.O. di Alcologia per classi di età e sesso Anno 2007



Figura 99: distribuzione degli assistiti di sesso *maschile* per classi di età e tipo di contatto con l'Unità Operativa Anno 2007

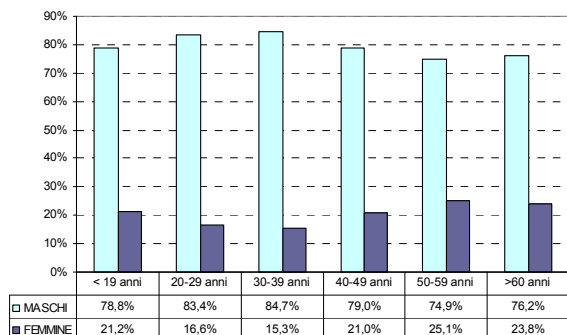

Figura 100: distribuzione degli assistiti di sesso *femminile* per classi di età e tipo di contatto con l'Unità Operativa Anno 2007

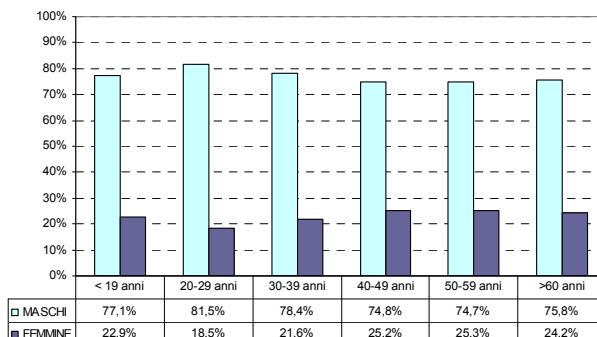

Figura 101: distribuzione assoluta delle *persone* assistite dai SerT e U.O. di Alcologia(*) secondo il sesso. Periodo 1995 - 2007

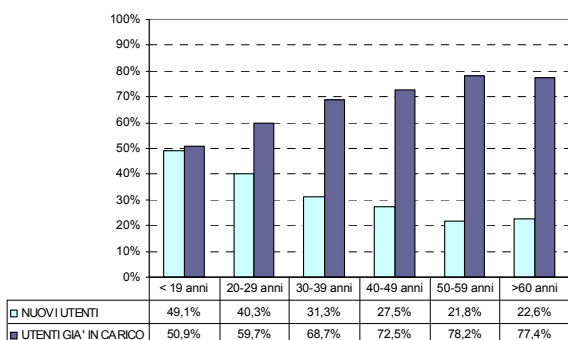

(*) I dati per l'anno 2000 non sono disponibili

Tabella 76: distribuzione assoluta e percentuale delle *persone assistite dai SerT e dalle U.O. di alcolologia*, per tipo di contatto e sesso. Periodo 1995 – 2007

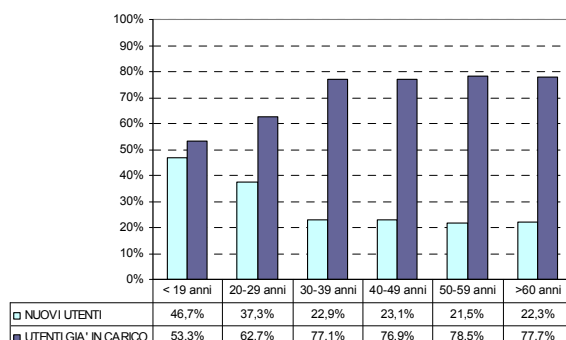
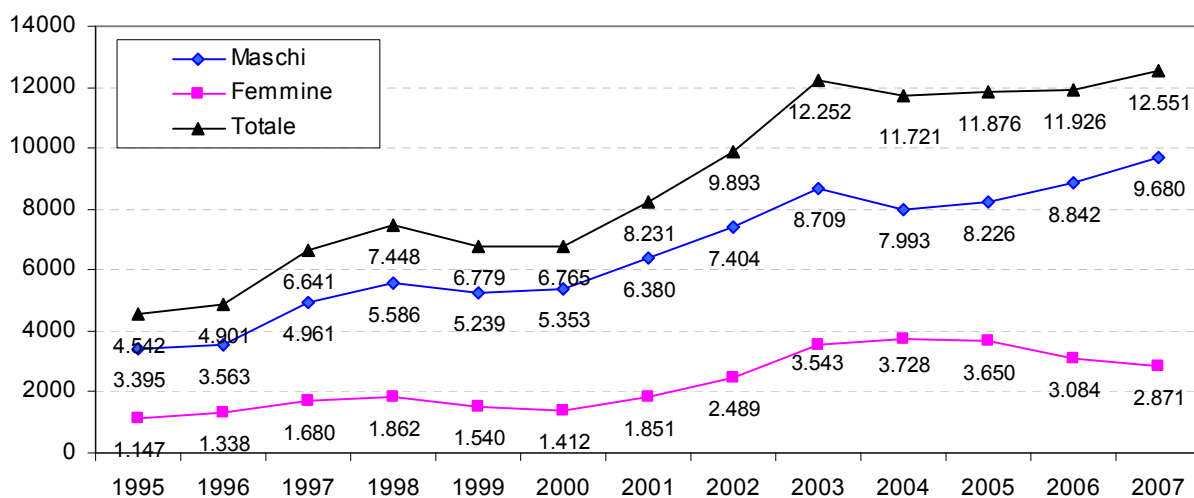
Anno	Tipo contatto	Maschi			Femmine			Totale		
		N	%C	%R	N	%C	%R	N	%C	%R
1995	Nuovi	1.633	48,1	73,2	597	52,0	26,8	2.230	49,1	100,0
	Già in carico	1.762	51,9	76,2	550	48,0	23,8	2.312	50,9	100,0
	Totale	3.395	100,0	74,7	1.147	100,0	25,3	4.542	100,0	100,0
1996	Nuovi	1.517	37,6	73,6	544	35,9	26,4	2.061	37,2	100,0
	Già in carico	2.514	62,4	72,2	970	64,1	27,8	3.484	62,8	100,0
	Totale	4.031	100,0	72,7	1.514	100,0	27,3	5.545	100,0	100,0
1997	Nuovi	1.948	39,3	75,0	650	38,7	25,0	2.598	39,1	100,0
	Già in carico	3.013	60,7	74,5	1030	61,3	25,5	4.043	60,9	100,0
	Totale	4.961	100,0	74,7	1.680	100,0	25,3	6.641	100,0	100,0
1998	Nuovi	2.322	39,3	76,2	726	36,8	23,8	3.048	38,7	100,0
	Già in carico	3.585	60,7	74,2	1249	63,2	25,8	4.834	61,3	100,0
	Totale	5.907	100,0	74,9	1.975	100,0	25,1	7.882	100,0	100,0
1999	Nuovi	2.186	41,7	78,7	592	38,4	21,3	2.778	41,0	100,0
	Già in carico	3.053	58,3	76,3	948	61,6	23,7	4.001	59,0	100,0
	Totale	5.239	100,0	77,3	1.540	100,0	22,7	6.779	100,0	100,0
2000	Nuovi	2.383	44,5	80,5	579	41,0	19,5	2.962	43,8	100,0
	Già in carico	2.970	55,5	78,1	833	59,0	21,9	3.803	56,2	100,0
	Totale	5.353	100,0	79,1	1.412	100,0	20,9	6.765	100,0	100,0
2001	Nuovi	2.603	35,9	78,2	727	31,6	21,8	3.330	34,9	100,0
	Già in carico	4.641	64,1	74,7	1570	68,4	25,3	6.211	65,1	100,0
	Totale	7.244	100,0	75,9	2.297	100,0	24,1	9.541	100,0	100,0
2002	Nuovi	2.645	35,7	74,8	891	35,8	25,2	3.536	35,7	100,0
	Già in carico	4.759	64,3	74,9	1598	64,2	25,1	6.357	64,3	100,0
	Totale	7.404	100,0	74,8	2.489	100,0	25,2	9.893	100,0	100,0
2003	Nuovi	2.745	30,3	77,5	798	24,9	22,5	3.543	28,9	100,0
	Già in carico	6.303	69,7	72,4	2.406	75,1	27,6	8.709	71,1	100,0
	Totale	9.048	100,0	73,8	3.204	100,0	26,2	12.252	100,0	100,0
2004	Nuovi	2.968	33,3	79,6	760	27,1	20,4	3.728	31,8	100,0
	Già in carico	5.949	66,7	74,4	2.044	72,9	25,6	7.993	68,2	100,0
	Totale	8.917	100,0	76,1	2.804	100,0	23,9	11.721	100,0	100,0
2005	Nuovi	3.031	32,7	83,0	619	23,9	17,0	3.650	30,7	100,0
	Già in carico	6.252	67,3	76,0	1.974	76,1	24,0	8.226	69,3	100,0
	Totale	9.283	100,0	78,2	2.593	100,0	21,8	11.876	100,0	100,0
2006	Nuovi	2.452	26,6	79,5	632	23,4	20,5	3.084	25,9	100,0
	Già in carico	6.773	73,4	76,6	2.069	76,6	23,4	8.842	74,1	100,0
	Totale	9.225	100,0	77,4	2.701	100,0	22,6	11.926	100,0	100,0
2007	Nuovi	2.664	27,5	79,7	678	23,6	20,3	3.342	26,6	100,0
	Già in carico	7.016	72,5	76,2	2.193	76,4	23,8	9.209	73,4	100,0
	Totale	9.680	100,0	77,1	2.871	100,0	22,9	12.551	100,0	100,0

Fonte: ALC.03

Figura 102: distribuzione assoluta delle *persone* assistite dai SerT e dalle U.O. di Alcologia(*), per tipo di contatto. Periodo 1995 - 2007



Figura 103: distribuzione assoluta dei *nuovi assistiti* dai SerT e dalle U.O. di Alcologia(*) secondo il sesso. Periodo 1995 - 2007



Figura 104: distribuzione assoluta delle *persone già assistite* dai SerT e dalle U.O. di Alcolologia(*) in precedenza secondo il sesso. Periodo 1995 - 2007

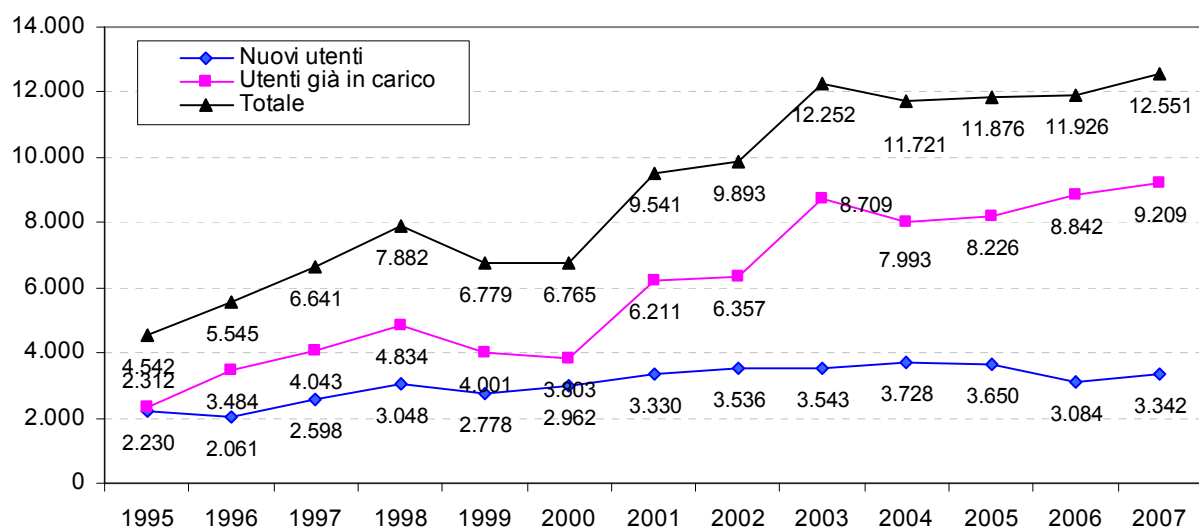

Rapporto tra persone assistite in precedenza e nuove persone

Figura 105: rapporto tra persone già assistite in precedenza dai SerT e dalle U.O. di Alcolologia(*) e nuove persone secondo il sesso. Periodo 1995 - 2007

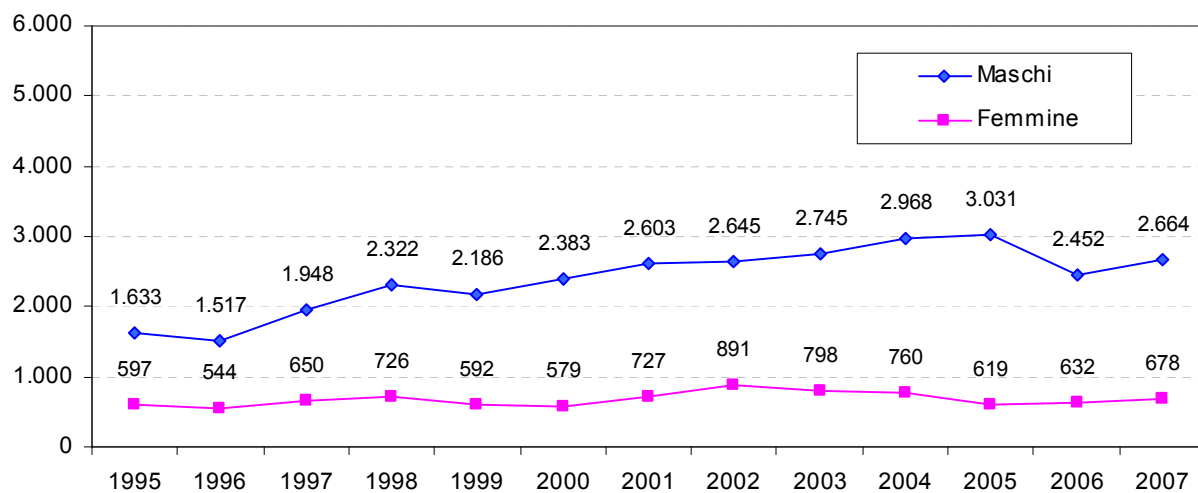
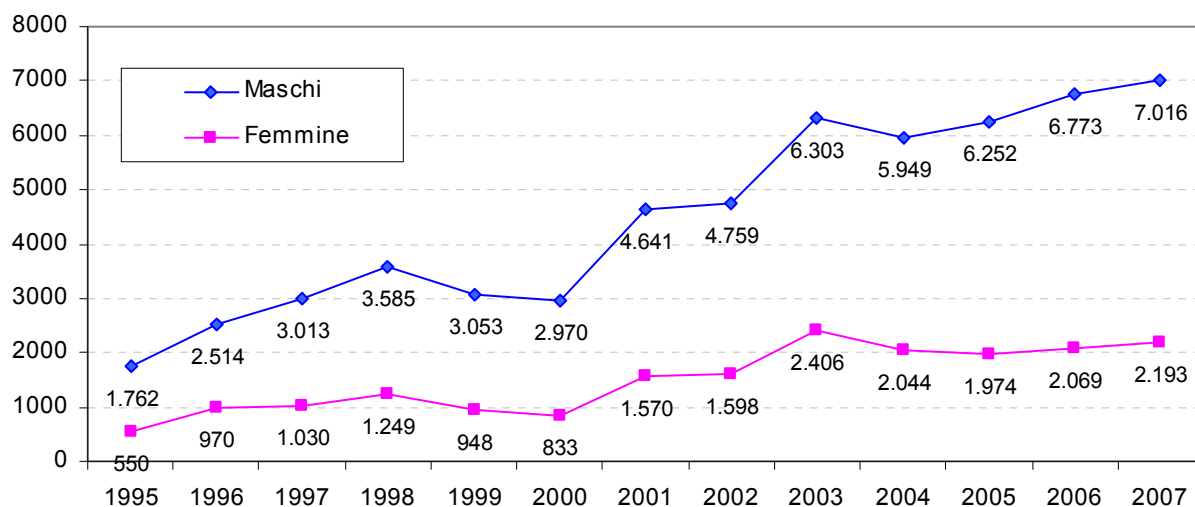
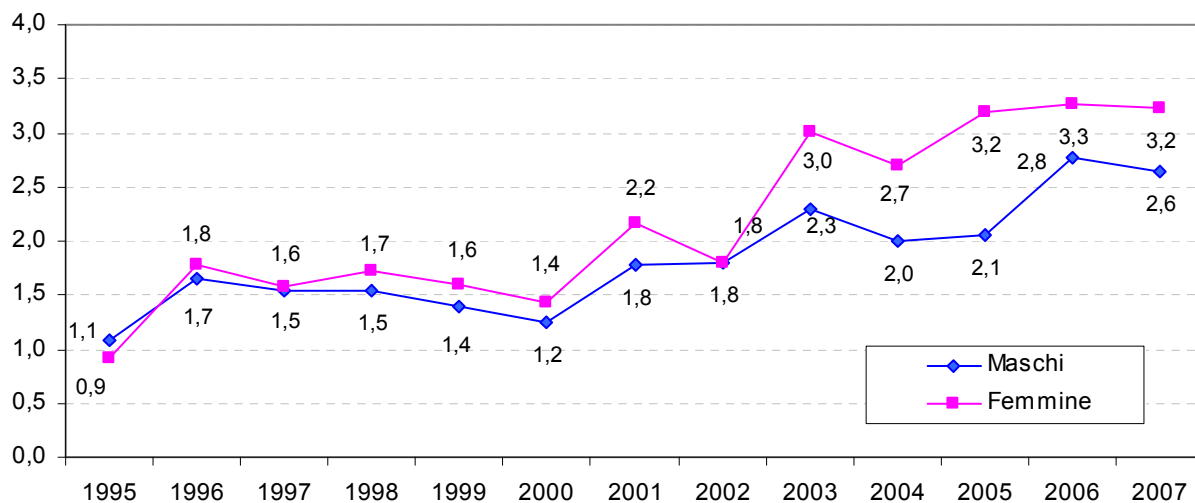

Bevande alcoliche di uso prevalente

Tabella 77: distribuzione assoluta e percentuale delle *persone assistite dai SerT e dalle U.O. di Alcologia*, secondo la bevanda alcolica di uso prevalente – Anno 2007

Bevanda alcolica	Maschi			Femmine			Totale		
	N	%C	%R	N	%C	%R	N	%C	%R
superalcolici	373	4,5	76,4	115	5,4	23,6	488	4,7	100,0
aperitivi, amari, digestivi	499	6,0	80,6	120	5,6	19,4	619	5,9	100,0
vini	5.702	68,5	79,4	1.481	69,6	20,6	7.183	68,8	100,0
birra	1.710	20,6	80,8	406	19,1	19,2	2.116	20,3	100,0
altro	37	0,4	88,1	5	0,2	11,9	42	0,4	100,0
Totale	8.321	100,0	79,6	2.127	100,0	20,4	10.448	100,0	100,0

Fonte: ALC.04

Figura 106: distribuzione percentuale delle *persone assistite dai SerT e dalle U.O. di Alcologia* secondo la bevanda alcolica di uso prevalente. Anno 2007



Figura 107: percentuale degli assistiti *maschi* secondo la bevanda alcolica di uso prevalente. Anno 2007



Figura 108: percentuale degli assistiti *femmine* secondo la bevanda alcolica di uso prevalente. Anno 2007

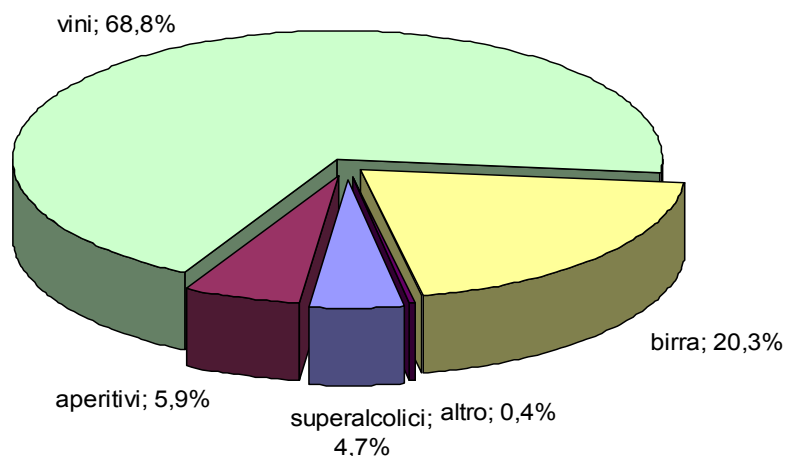

Tabella 78: distribuzione assoluta e percentuale delle *persone assistite dai SerT e dalle U.O. di Alcolologia* secondo la bevanda d'uso prevalente – Periodo 1995 - 2007

Anno	Superalcolici		Aperitivi		Vini		Birra		Altro		Totale	
	N	%R	N	%R	N	%R	N	%R	N	%R	N	%R
1995	210	5,3	319	8,0	3.086	77,4	357	9,0	16	0,4	3.988	100,0
1996	352	8,4	290	6,9	2.905	69,5	600	14,4	34	0,8	4.181	100,0
1997	463	7,9	290	4,9	4.330	73,8	729	12,4	53	0,9	5.865	100,0
1998	549	7,6	322	4,4	5.427	74,9	897	12,4	54	0,7	7.249	100,0
1999	490	6,6	310	4,2	5.616	75,6	941	12,7	71	1,0	7.428	100,0
2000	459	6,8	266	3,9	4.893	72,0	1.133	16,7	47	0,7	6.798	100,0
2001	417	5,7	273	3,7	5.194	71,1	1.293	17,7	124	1,7	7.301	100,0
2002	480	6,5	355	4,8	5.278	71,1	1.196	16,1	115	1,5	7.424	100,0
2003	562	6,8	448	5,5	5.713	69,6	1.396	17,0	92	1,1	8.211	100,0
2004	596	6,4	464	5,0	6.124	65,8	1.994	21,4	126	1,4	9.304	100,0
2005	575	5,8	641	6,5	6.504	65,6	2.089	21,1	106	1,1	9.915	100,0
2006	467	4,8	568	5,9	6.698	69,3	1.864	19,3	70	0,7	9.667	100,0
2007	488	4,7	619	5,9	7.183	68,8	2.116	20,3	42	0,4	10.448	100,0

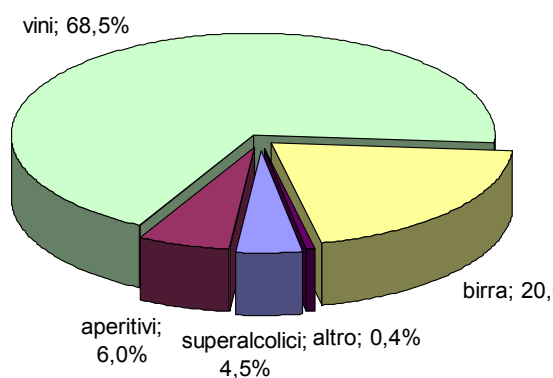
Fonte: ALC.04

Figura 109: distribuzione percentuale delle *persone assistite dai SerT e dalle U.O. di Alcolologia* secondo la bevanda d'uso prevalente. Periodo 1995 - 2007

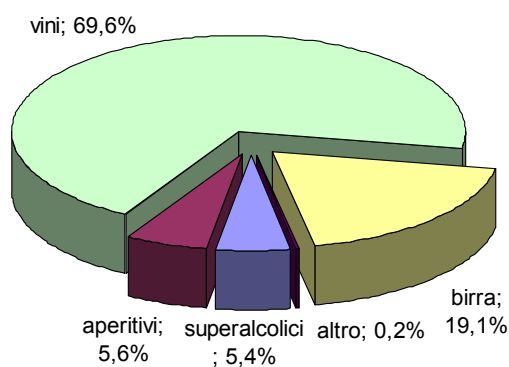

Figura 110: distribuzione percentuale delle *persone assistite dai SerT e dalle U.O. di Alcologia* che abusano di alcol per tipologia di bevanda d'uso prevalente - Periodo 1995 - 2007



Persone multifattore assistite dai SerT con uso prevalente di bevande alcoliche

Tabella 79: distribuzione percentuale delle *persone assistite dai SerT e dalle U.O. di Alcologia* che, oltre all'alcolodipendenza, fanno uso di sostanze stupefacenti o che abusano di farmaci – Periodo 1995 - 2007

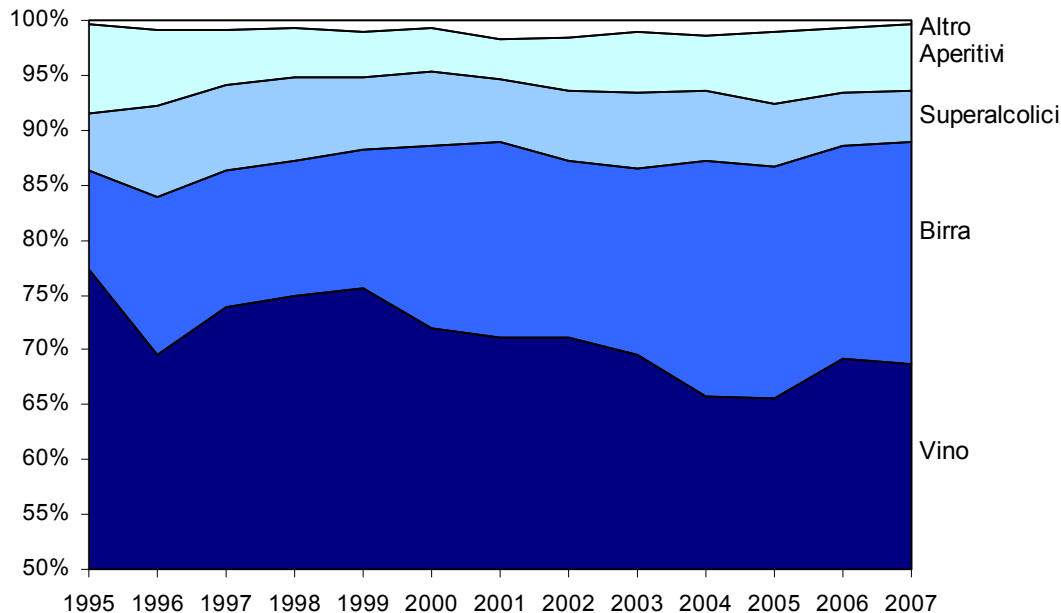
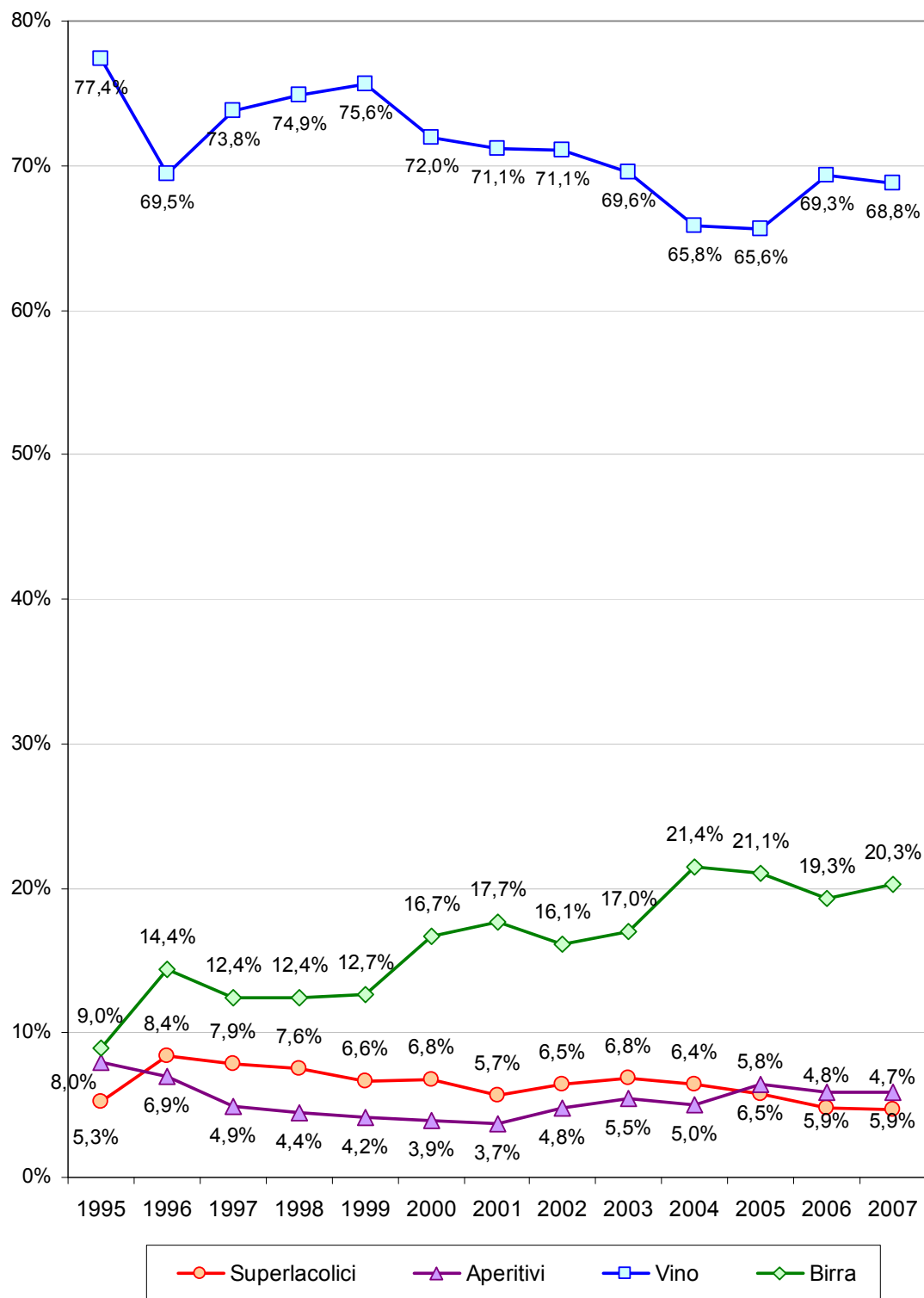
Anno	Persone che fanno anche uso di sostanze stupefacenti e psicotrope		Persone che abusano o fanno uso improprio di farmaci	
	N.	% sul totale persone	N.	% sul totale persone
1995	214	5,4	667	16,7
1996	216	5,2	326	7,8
1997	356	6,1	683	11,6
1998	327	4,5	705	9,7
1999	397	5,3	729	9,8
2000	617	9,1	485	7,1
2001	397	5,4	359	4,9
2002	421	5,7	464	6,3
2003	533	4,3	508	4,1
2004	615	5,2	511	4,4
2005	827	6,9	636	5,3
2006	762	6,4	462	3,9
2007	809	6,4	517	4,1

Fonte: ALC.04

Figura 111: distribuzione percentuale delle *persone assistite dai SerT e dalle U.O. di Alcologia* che, oltre all'alcolodipendenza, fanno uso di sostanze stupefacenti o che abusano di farmaci – Periodo 1995-2007

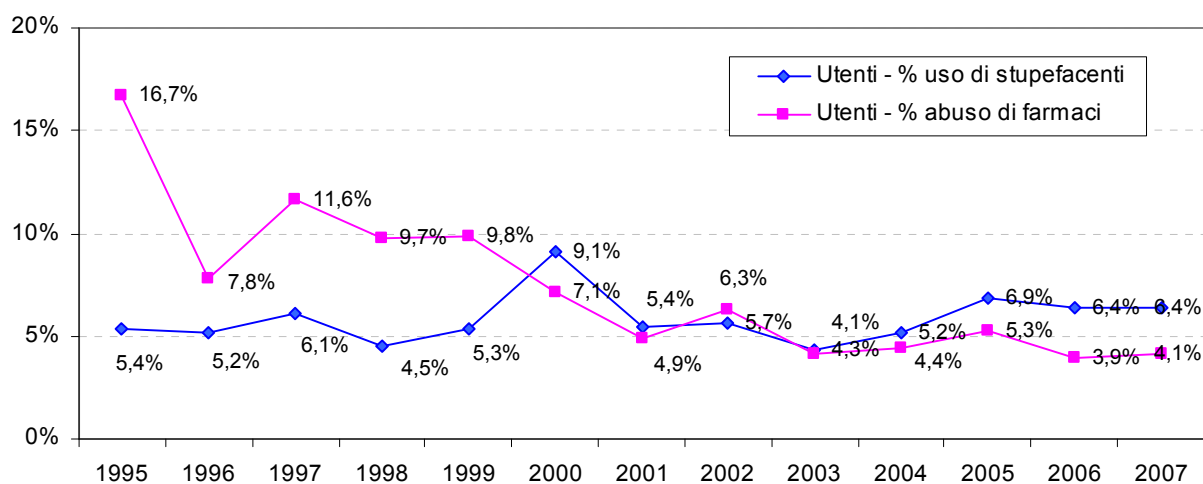

*Ricoveri ospedalieri di persone Alcol dipendenti***Ricoveri alcol – correlati in regime ordinario e diurno**

Tabella 80: distribuzione assoluta dei ricoveri alcol-correlati (in regime ordinario e diurno) di residenti per sesso, classi di età e per diagnosi principale- Anno 2007

Diagnosi di ricovero	Maschi					Femmine					Tot
	≤14	15-34	35-54	≥55	Tot	≤14	15-34	35-54	≥55	Tot	
Psicosi da alcol (291)	-	9	64	74	147	1	3	22	21	47	194
Sindrome di dipendenza da alcol (303)	-	119	538	266	923	1	26	180	113	320	1.243
Abuso di alcol senza dipendenza (305.0)	4	24	78	29	135	6	12	49	15	82	217
Polineuropatia alcolica (357.5)	-	1	6	17	24	-	-	1	5	6	30
Cardiomiopatia alcolica (425.5)	-	-	1	5	6	-	-	-	-	-	6
Gastrite alcolica (535.3)	-	-	5	1	6	-	-	-	2	2	8
Effetti tossici da alcol etilico (980.0)	-	-	1	1	2	1	-	-	-	1	3
Totale	4	153	693	393	1.243	9	41	252	156	458	1.701

Fonte: Scheda di dimissione ospedaliera

Tabella 81: distribuzione percentuale dei ricoveri alcol-correlati (in regime ordinario e diurno) di residenti per sesso, classi di età e per diagnosi principale- Anno 2007

Diagnosi di ricovero	Maschi					Femmine					Tot
	≤14	15-34	35-54	≥55	Tot	≤14	15-34	35-54	≥55	Tot	
Psicosi da alcol (291)	-	4,6	33,0	38,1	75,8	0,5	1,5	11,3	10,8	24,2	100,0
Sindrome di dipendenza da alcol (303)	-	9,6	43,3	21,4	74,3	0,1	2,1	14,5	9,1	25,7	100,0
Abuso di alcol senza dipendenza (305.0)	1,8	11,1	35,9	13,4	62,2	2,8	5,5	22,6	6,9	37,8	100,0
Polineuropatia alcolica (357.5)	-	3,3	20,0	56,7	80,0	-	-	3,3	16,7	20,0	100,0
Cardiomiopatia alcolica (425.5)	-	-	16,7	83,3	100,0	-	-	-	-	0,0	100,0
Gastrite alcolica (535.3)	-	-	62,5	12,5	75,0	-	-	-	25,0	25,0	100,0
Effetti tossici da alcol etilico (980.0)	-	-	33,3	33,3	66,7	33,3	-	-	-	33,3	100,0
Totale	0,2	9,0	40,7	23,1	73,1	0,5	2,4	14,8	9,2	26,9	100,0

Fonte: Scheda di dimissione ospedaliera

Figura 112: distribuzione percentuale dei ricoveri alcol-correlati (in regime ordinario e diurno) di residenti per sesso e per diagnosi principale - Anno 2007



Figura 113: distribuzione dei ricoveri per *psicosi indotte da alcol* per classi di età e sesso



Figura 114: distribuzione dei ricoveri per *dipendenza da alcol* per classi di età e sesso

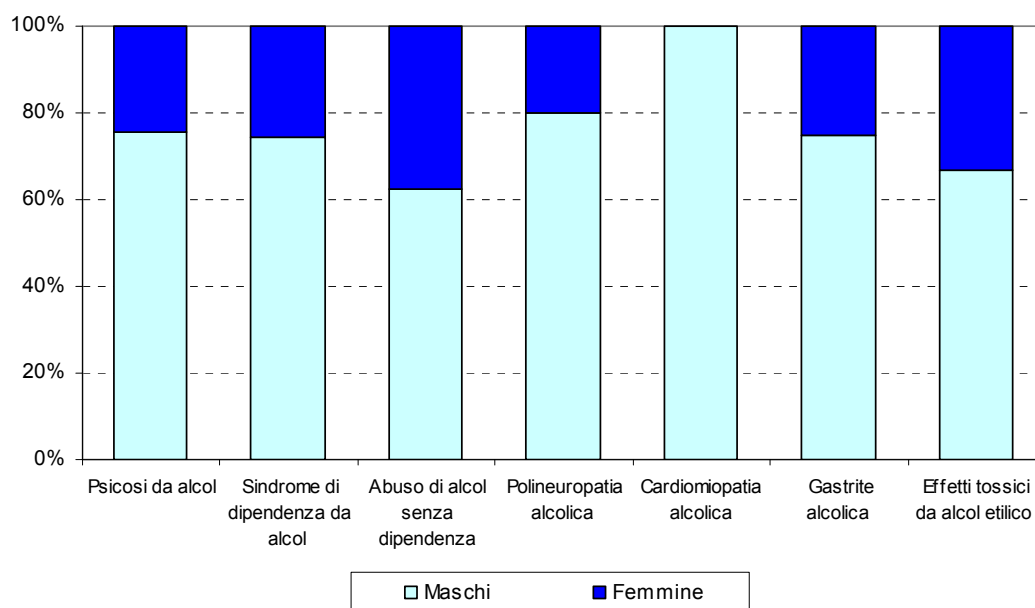

Figura 115: distribuzione dei ricoveri per *abuso di alcol senza dipendenza* per classi di età e sesso

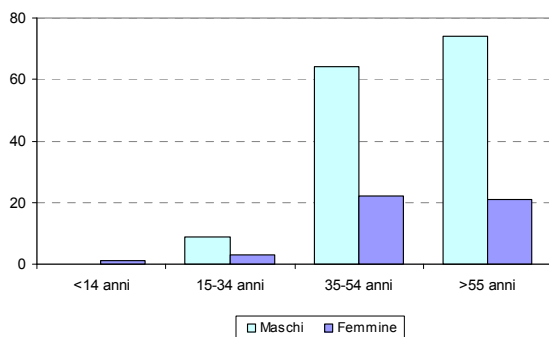

Figura 116: distribuzione dei ricoveri per *polineuropatia alcolica* per classi di età e sesso

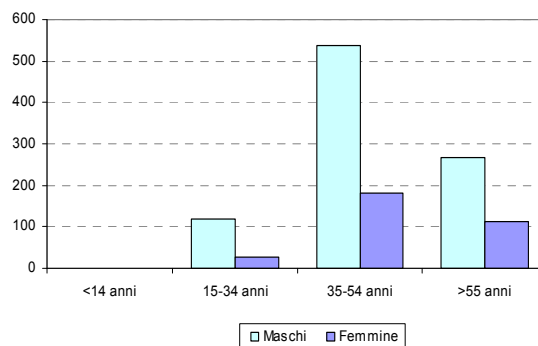

Figura 117: distribuzione dei ricoveri per *cardiomiopatia alcolica* per classi di età e sesso

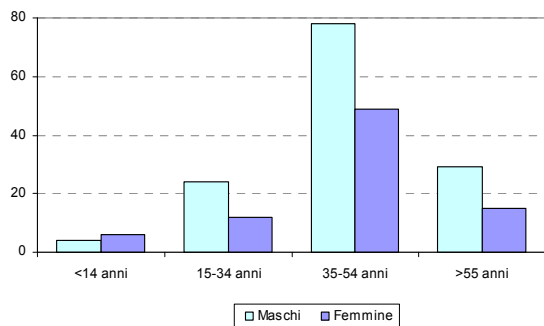

Figura 118: distribuzione dei ricoveri per *gastrite alcolica* per classi di età e sesso

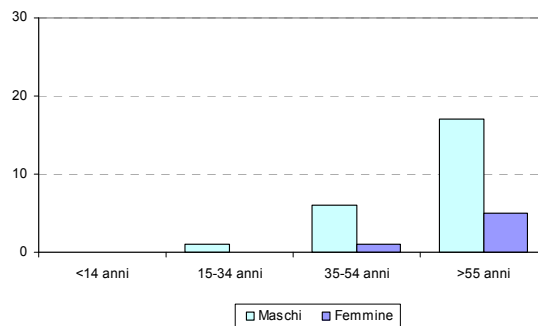

Figura 119: distribuzione dei ricoveri per *effetti tossici da alcol* per classi di età e sesso

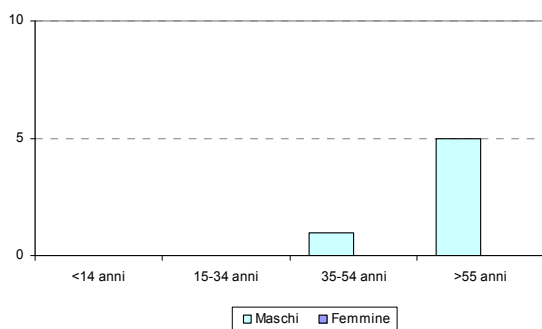

Tabella 82: distribuzione assoluta dei ricoveri alcol-correlati (in regime ordinario e diurno) di residenti per sesso e diagnosi principale - Anni 2006-2007

Diagnosi di ricovero	2006			2007			Δ % 2007-2006		
	M	F	Totale	M	F	Totale	M	F	Totale
Psicosi da alcol (291)	170	60	230	147	47	194	-13,5	-21,7	-35,2
Sindrome di dipendenza da alcol (303)	911	367	1.278	923	320	1.243	1,3	-12,8	-11,5
Abuso di alcol senza dipendenza (305.0)	167	90	257	135	82	217	-19,2	-8,9	-28,1
Polineuropatia alcolica (357.5)	23	3	26	24	6	30	4,3	100	104,3
Cardiomiopatia alcolica (425.5)	12	2	14	6	-	6	-50	-	-57,1
Gastrite alcolica (535.3)	5	5	10	6	2	8	20	-60	-20
Effetti tossici da alcol etilico (980.0)	4	-	4	2	1	3	-50	-	-25
Totale	1.292	527	1.819	1.243	458	1.701	-3,8	-13,1	-6,5

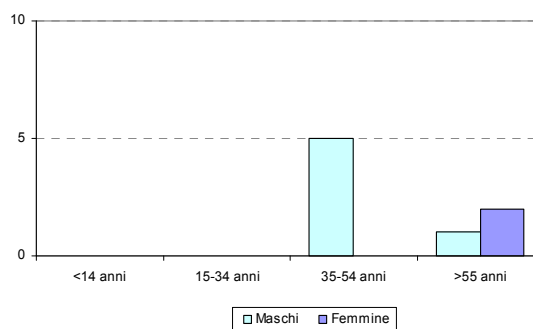
Fonte: Scheda di dimissione ospedaliera

Figura 120: distribuzione percentuale dei ricoveri alcol-correlati (in regime ordinario e diurno) di residenti per sesso e diagnosi principale- Anni 2006-2007

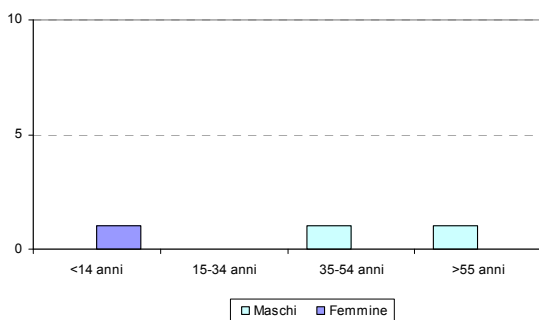
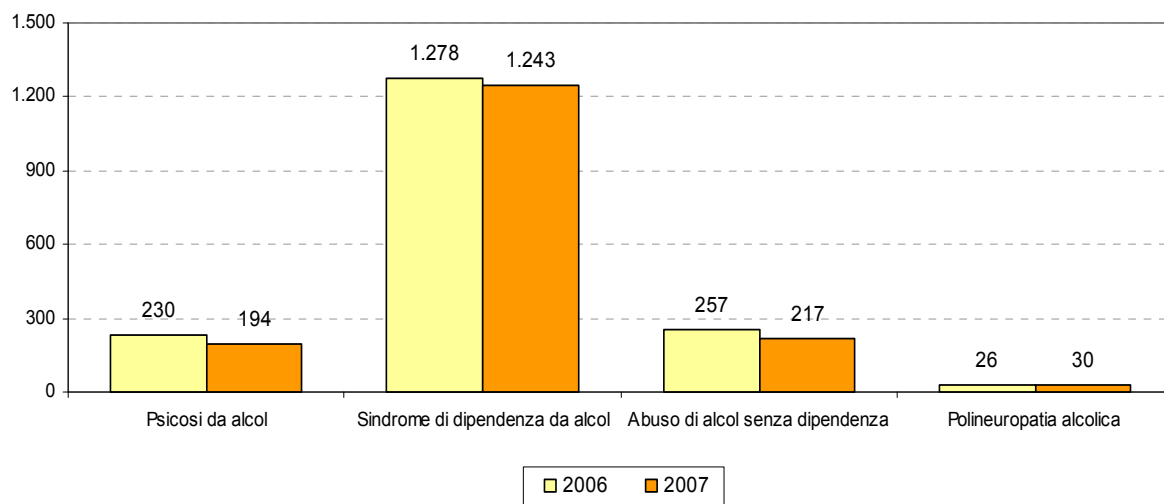

Trattamenti erogati dai SerT e dalle U.O. di Alcologia

Persone assistite e trattamenti erogati secondo la tipologia di trattamento

Tabella 83: distribuzione assoluta e percentuale dei soggetti assistiti e dei trattamenti erogati dai SerT e dalle U.O. di Alcologia - Anno 2007

Tipo di trattamento	PERSONE		TRATTAMENTI		N. medio di trattamenti x assistito
	N.	%C	N.	%C	
Trattamento medico-farmacologico ambulatoriale	6.103	26,4	16.519	27,1	2,7
Trattamento psicoterapeutico individuale	1.351	5,8	4.287	7,0	3,2
Trattamento psicoterapeutico di gruppo o familiare	1.194	5,2	3.696	6,1	3,1
Counseling all'utente o alla famiglia	6.740	29,2	15.325	25,2	2,3
Inserimento nei gruppi di auto/mutuo aiuto	3.108	13,5	14.265	23,4	4,6
Trattamento socio-riabilitativo	2.181	9,4	3.454	5,7	1,6
Inserimento in comunità di carattere resid. o semiresid.	591	2,6	740	1,2	1,3
Ricovero ospedaliero o Day Hospital per sindrome di dipendenza da alcol	780	3,4	848	1,4	1,1
Ricovero ospedaliero o Day Hospital per altre patologie alcolcorrelate	318	1,4	350	0,6	1,1
Ricovero in casa di cura privata convenzionata per sindrome di dipendenza da alcol	92	0,4	98	0,2	1,1
Ricovero in casa di cura privata convenzionata per altre patologie alcolcorrelate	24	0,1	24	0,0	1,0
Altro	625	2,7	1.302	2,1	2,1
Totale	23.107	100,0	60.908	100,0%	2,6

Fonte: ALC.06

Figura 121: distribuzione percentuale delle persone assistite dai SerT e dalle U.O. di Alcologia per tipo di trattamento erogato – Anno 2007



Figura 122: distribuzione % delle persone assistite per tipo di trattamento psicoterapeutico. Anno 2007



Figura 123: distribuzione % delle persone assistite per diagnosi di ricovero ospedaliero o day-hospital. Anno 2007

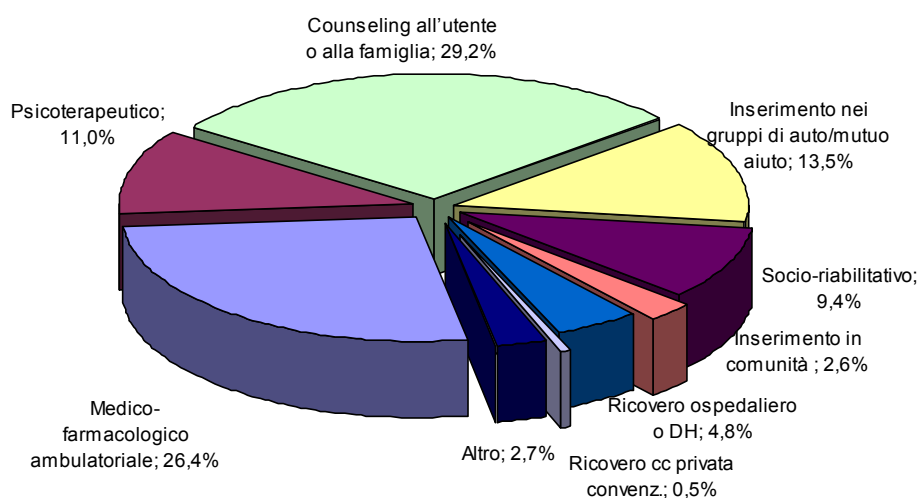

Figura 124: distribuzione % delle persone assistite per diagnosi di ricovero in casa di cura privata convenzionata. Anno 2007

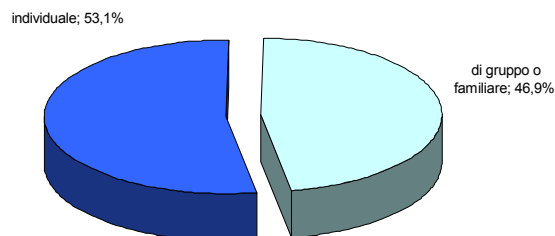

Figura 125: numero medio di trattamenti per assistito per tipologia di trattamento erogato– Anno 2007

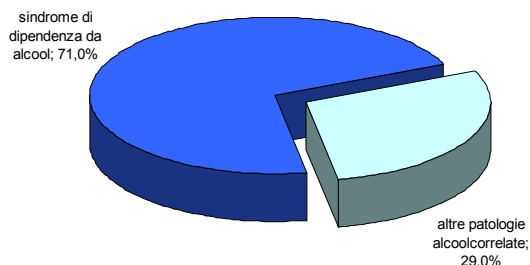

Delta System

Indicatori di sintesi per le Alcoldipendenze

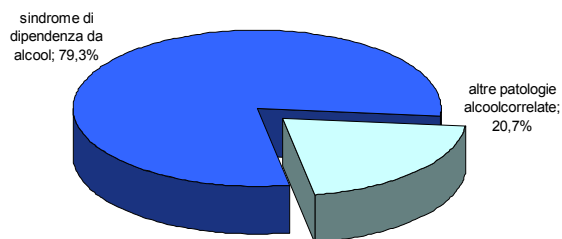
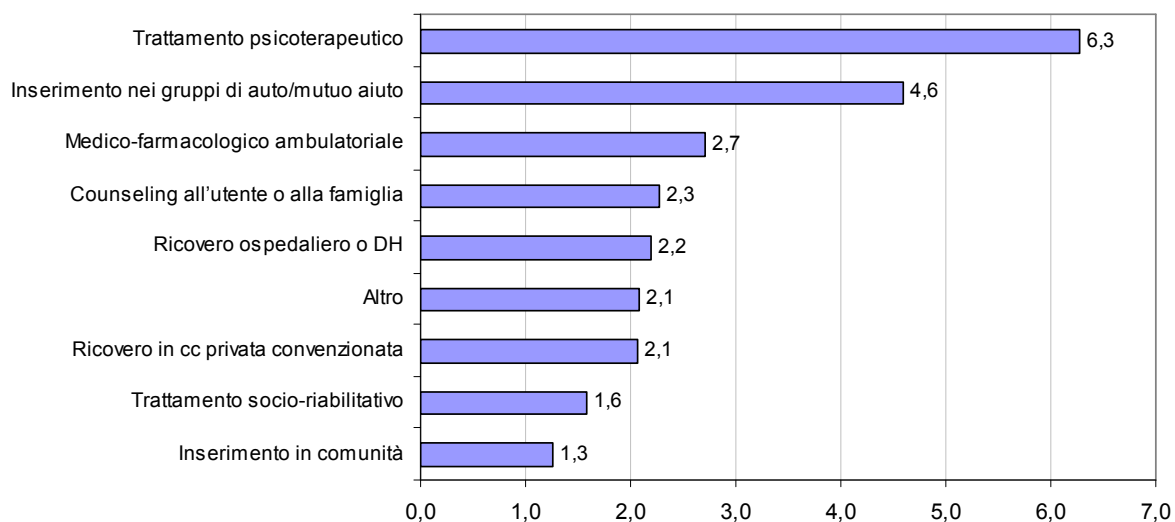
Tabella 84: Dati di contesto e indicatori utenza alcoldipendente (totale utenti in carico, tasso di prevalenza per 1000 residenti di età 15-69 anni rapporto Maschi/ Femmine) – Anno 2007

Aziende ULSS	N. abitanti (15-69 anni)	N. utenti	Tasso di prevalenza per 1000 residenti di età 15-69 anni	scostamento % media regionale	M/F Utenza assistita	scostame nto % media regionale
1 – Belluno	92.385	533	5,8	91,4	3,2	-15,3
2 – Feltre	59.698	295	4,9	63,9	3,5	-6,3
3 – Bassano del Grappa	126.639	565	4,5	48,0	4,5	20,2
4 – Alto Vicentino	132.709	295	2,2	-26,3	3,1	-13,0
5 – Ovest Vicentino	128.187	338	2,6	-12,5	2,8	23,9
6 – Vicenza	225.402	395	1,8	-41,9	4,1	-25,4
7 – Pieve di Soligo	153.549	361	2,4	-22,0	5,2	-4,2
8 – Asolo	178.174	872	4,9	62,4	5,1	19,4
9 – Treviso	293.970	699	2,4	-21,1	3,3	-6,8
10 – Veneto Orientale	153.513	386	2,5	-16,6	2,6	-30,0
12 – Veneziana	213.309	185	0,9	-71,2	2,0	-46,2
13 – Mirano	192.265	442	2,3	-23,7	2,3	-40,4
14 – Chioggia	98.333	346	3,5	16,7	3,7	-2,6
15 – Alta Padovana	179.099	343	1,9	-36,5	2,8	-25,5
16 – Padova	298.519	1.090	3,7	21,1	2,8	-25,2
17 – Este	132.161	414	3,1	3,9	4,1	8,9
18 – Rovigo	125.270	1.037	8,3	174,6	7,2	89,8
19 – Adria	54.168	425	7,8	160,3	6,9	82,0
20 – Verona	331.993	1.004	3,0	0,3	4,0	5,8
21 – Legnago	108.867	281	2,6	-14,4	4,5	19,5
22 – Bussolengo	202.332	185	0,9	-69,7	4,3	13,5
REGIONE VENETO	3.480.542	10.491	3,0	-	3,8	-

Tabella 85: Dati di contesto e indicatori utenza alcol dipendente (nuovi utenti e utenti già in carico, età media) – Anno 2007

Aziende ULSS	% Nuovi utenti	scostamento % media regionale	% Utenti già in carico	scostamento % media regionale	Età media utenti assistiti	scostamento % media regionale
1 – Belluno	57,6	86,9	42,4	-38,7	47,5	2,2
2 – Feltre	29,8	-3,2	70,2	1,4	49,5	6,4
3 – Bassano del Grappa	19,8	-35,7	80,2	15,9	47,5	2,1
4 – Alto Vicentino	32,5	5,6	67,5	-2,5	49,8	7,0
5 – Ovest Vicentino	33,1	7,5	66,9	-3,4	47,0	1,0
6 – Vicenza	30,1	-2,2	69,9	1,0	44,2	-4,9
7 – Pieve di Soligo	44,9	45,6	55,1	-20,3	45,0	-3,2
8 – Asolo	41,3	34,0	58,7	-15,1	47,3	1,8
9 – Treviso	35,3	14,7	64,7	-6,5	47,3	1,7
10 – Veneto Orientale	30,3	-1,6	69,7	0,7	47,3	1,7
12 – Veneziana	37,3	21,0	62,7	-9,4	46,8	0,7
13 – Mirano	26,9	-12,6	73,1	5,6	51,0	9,7
14 – Chioggia	13,3	-56,9	86,7	25,3	49,0	5,3
15 – Alta Padovana	29,7	-3,5	70,3	1,6	48,4	4,1
16 – Padova	16,4	-46,7	83,6	20,8	44,7	-4,0
17 – Este	15,5	-49,8	84,5	22,2	51,2	10,1
18 – Rovigo	26,5	-13,9	73,5	6,2	42,7	-8,2
19 – Adria	26,4	-14,5	73,6	6,5	42,1	-9,5
20 – Verona	37,6	22,2	62,4	-9,9	46,4	-0,3
21 – Legnago	28,1	-8,8	71,9	3,9	45,8	-1,4
22 – Bussolengo	48,6	57,9	51,4	-25,8	43,3	-6,8
REGIONE VENETO	30,8	-	69,2	-	46,5	-

Tabella 86: Dati di contesto e indicatori utenza alcol dipendente (percentuale utenti inseriti in comunità/totale assistiti, percentuale utenti con ricovero ospedaliero o DH/totale assistiti) – Anno 2007

Aziende ULSS	% utenti: in CT/totale assistiti	scostamento % media regionale	% utenti: in ricovero o DH/totale assistiti	scostamento % media regionale
1 – Belluno	0,5	-80,8	20,7	170,3
2 – Feltre	0,6	-76,9	4,6	124,6
3 – Bassano del Grappa	0,9	-65,4	4,9	-73,3
4 – Alto Vicentino	3,4	30,8	11,4	217,3
5 – Ovest Vicentino	5,6	115,4	0,8	-71,9
6 – Vicenza	9,8	276,9	4,3	-48,8
7 – Pieve di Soligo	2,1	-19,2	1,1	-22,0
8 – Asolo	17,6	576,9	0,0	-100,0
9 – Treviso	1,0	-61,5	1,6	-4,5
10 – Veneto Orientale	1,2	-53,8	1,7	-20,7
12 – Veneziana	2,0	-23,1	1,8	-88,2
13 – Mirano	1,2	-53,8	9,9	20,7
14 – Chioggia	2,8	7,7	0,7	-11,3
15 – Alta Padovana	1,3	-50,0	5,5	62,7
16 – Padova	1,7	-34,6	1,7	-70,5
17 – Este	3,4	30,8	1,2	-93,2
18 – Rovigo	2,0	-23,1	12,7	-84,0
19 – Adria	1,4	-46,2	0,1	-55,2
20 – Verona	3,3	26,9	6,8	-84,2
21 – Legnago	4,4	69,2	10,5	26,2
22 – Bussolengo	8,0	207,7	6,8	4,6
REGIONE VENETO	2,6	-	5,8	-

Tabella 87: Dati di contesto e indicatori utenza alcolodipendente (numero medio trattamenti medico farmacologico ambulatoriale, numero medio trattamenti socio-riabilitativi) – Anno 2007

Aziende ULSS	n. medio trattamento medico farmacologico	scostamento % media regionale	n. medio trattamento socio riabilitativo	scostamento % media regionale
1 – Belluno	1,0	-62,4	1,0	-37,5
2 – Feltre	1,0	-62,0	1,1	-31,3
3 – Bassano del Grappa	1,0	-61,6	1,0	-37,5
4 – Alto Vicentino	1,0	-62,0	1,0	-37,5
5 – Ovest Vicentino	0,8	-72,3	1,5	-6,3
6 – Vicenza	1,1	-59,4	1,0	-37,5
7 – Pieve di Soligo	1,0	-62,7	1,0	-37,5
8 – Asolo	1,0	-63,1	1,0	-37,5
9 – Treviso	11,0	305,2	9,0	462,5
10 – Veneto Orientale	1,1	-57,9	1,1	-31,3
12 – Veneziana	1,2	-57,6	1,0	-37,5
13 – Mirano	0,7	-72,7	1,0	-37,5
14 – Chioggia	1,1	-57,9	1,0	-37,5
15 – Alta Padovana	1,9	-30,3	1,0	-37,5
16 – Padova	2,7	-0,4	0,8	-50,0
17 – Este	1,4	-50,2	1,0	-37,5
18 – Rovigo	1,3	-51,3	1,0	-37,5
19 – Adria	1,1	-59,4	1,2	-25,0
20 – Verona	2,7	-1,5	1,0	-37,5
21 – Legnago	1,2	-54,2	1,1	-31,3
22 – Bussolengo	1,1	-57,9	1,1	-31,3
REGIONE VENETO	2,7	-	1,6	-

Figura 126: Scostamento percentuale medio per tasso di prevalenza, rapporto maschi/femmine, nuovi utenti e utenti già in carico

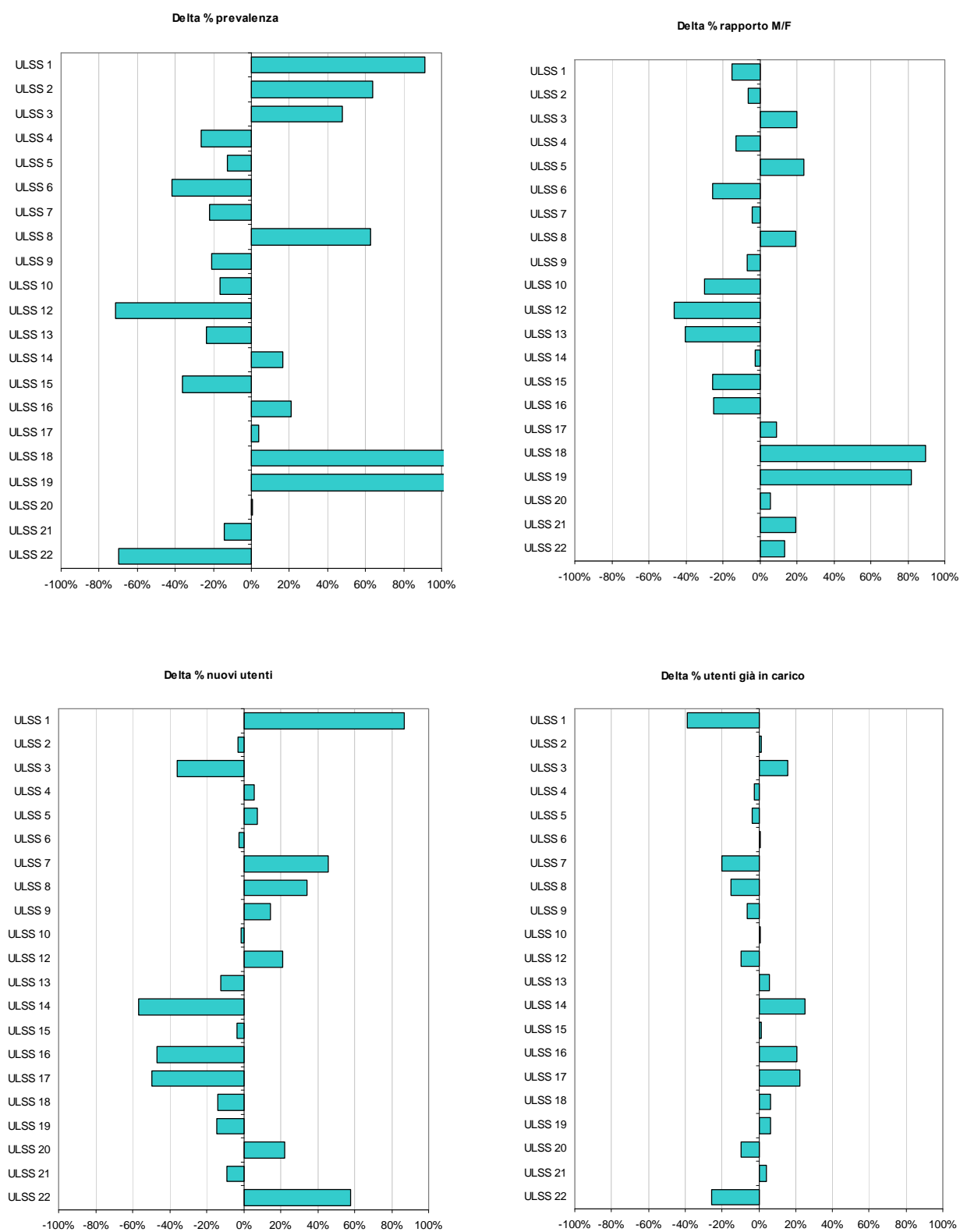

MERCATO DELLE DROGHE

Tipologia e quantità delle sostanze stupefacenti

Tabella 88: Distribuzione numerica dei sequestri per tipologia di sostanze e provincia . Regione Veneto – Anno 2007

Sostanze	Belluno	Padova	Rovigo	Treviso	Venezia	Verona	Vicenza	Totale
Eroina (kg)	0,187	55,167	0,041	2,057	5,05	9,952	5,259	77,713
Dosi	0	3.275	182	581	1.006	1.894	12.590	19.528
Compresse	0	365	0	573	12	5	28	983
Fiale	3	1	1	2	100	31	273	411
Piante	180	291	93	257	822	211	103	1.957
Cocaina (kg)	0,014	39,792	7,059	6,158	34,916	31,077	17,827	136,843
Hashish (kg)	0,126	78,128	0,166	13,698	12,724	40,547	105,599	250,988
Marijuana (kg)	0,442	2,982	2,015	11,759	33,712	4,436	2,894	58,24
Piante Marijuana (nr.)	180	291	93	257	822	211	103	1.957
Anfetamine/Ecstasy (kg)	0	0,418	0,003	0	0,06	0,027	0,078	0,586
Anfetamine (nr.)	0	0	0	0	8	0	0	8
Ecstasy (nr.)	0	3.272	182	561	974	1.894	12.830	19.713
L.S.D. (nr.)	0	0	0	0	89	5	33	127

Fonte: Tracciato record DCSA

Tabella 89: Distribuzione numerica delle operazioni per provincia. Regione Veneto – Anni 2001-2007

	2001	2002	2003	2004	2005	2006	2007	Totale
Provincia	N	N	N	N	N	N	N	N
Belluno	10	23	25	22	25	22	26	153
Padova	302	279	314	314	256	250	243	1.958
Rovigo	50	39	41	39	35	60	35	299
Treviso	166	150	113	102	106	135	129	901
Venezia	693	569	332	252	271	272	258	2.647
Verona	269	252	182	206	221	216	280	1.626
Vicenza	136	145	161	140	115	120	121	938
Totale	1.626	1.457	1.168	1.075	1.029	1.075	1.092	8.522

Fonte: Tracciato record DCSA

Tabella 90: Distribuzione percentuale delle operazioni per provincia. Regione Veneto – Anni 2001-2007

	2001	2002	2003	2004	2005	2006	2007	Totale
Provincia	%	%	%	%	%	%	%	%
Belluno	0,6	1,6	2,1	2,0	2,4	2,0	2,4	1,8
Padova	18,6	19,1	26,9	29,2	24,9	23,3	22,3	23,0
Rovigo	3,1	2,7	3,5	3,6	3,4	5,6	3,2	3,5
Treviso	10,2	10,3	9,7	9,5	10,3	12,6	11,8	10,6
Venezia	42,6	39,1	28,4	23,4	26,3	25,3	23,6	31,1
Verona	16,5	17,3	15,6	19,2	21,5	20,1	25,6	19,1
Vicenza	8,4	10,0	13,8	13,0	11,2	11,2	11,1	11,0
Totale	100,0	100,0	100,0	100,0	100,0	100,0	100,0	100,0

Fonte: Tracciato record DCSA

Figura 127: distribuzione percentuale delle operazioni per provincia. Regione Veneto – Anni 2001-2007



Tabella 91: distribuzione numerica dei sequestri per tipologia di sostanze. Regione Veneto – Anni 2001-2007

Sostanze	2001	2002	2003	2004	2005	2006	2007	Totale
Eroina (kg)	108,07	79,52	169,15	339,29	227,48	86,24	77,71	1.087,45
Cocaina (kg)	104,71	73,27	103,57	101,99	120,93	145,14	136,84	786,45
Hashish (kg)	241,18	478,89	412,03	263,15	214,20	181,88	250,99	2.042,31
Marijuana (kg)	390,37	286,23	226,18	93,89	71,52	296,99	58,24	1.423,41
Piante Marijuana (nr.)	852.791	1.419	1.580	3.416	2.503	1.279	1.957	8649,45
Anfetamine/Ecstasy (kg)	0,02	0,48	0,10	0,36	0,31	0,68	0,59	2,54
Anfetamine (nr.)	0	10	0	3	0	0	8	21
Ecstasy (nr.)	76.298	30.385	17161	30.967	20.633	24.365	19.713	21.9522
L.S.D. (nr.)	118	63	1404	70	74	90	127	1946
Totale (kg)	844,42	920,13	911,18	801,24	634,69	854,84	548,64	5.515,14

Fonte: Tracciato record DCSA

DECESSI DROGA CORRELATI

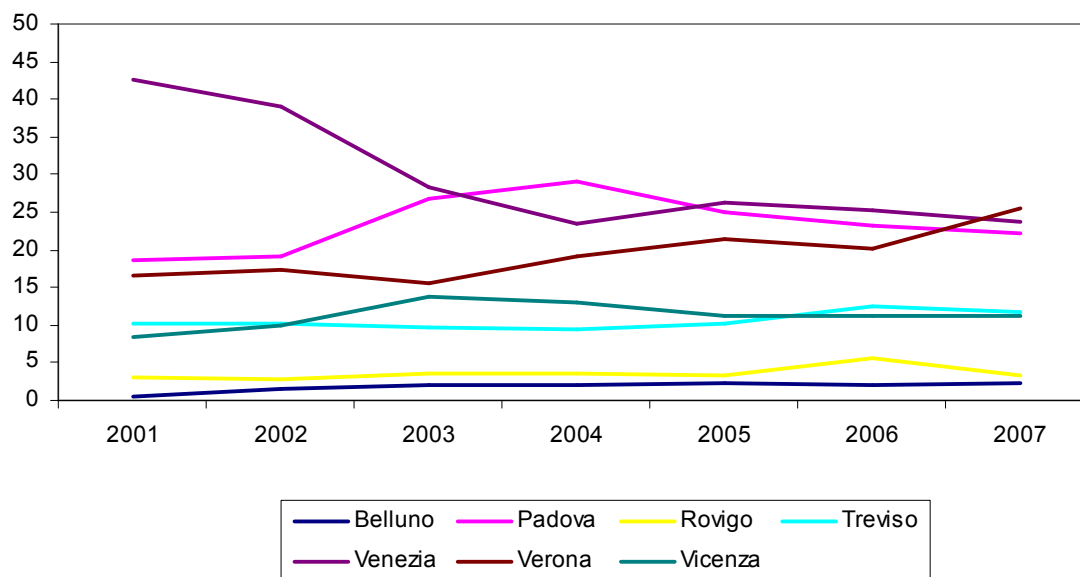
Profilo delle persone decedute

Tabella 92: distribuzione dei decessi per sesso e provincia. Regione Veneto – Anni 2006- 2007

Provincia	2006						2007					
	M		F		Tot		M		F		Tot	
	N	%R	N	%R	N	%R	N	%R	N	%R	N	%R
Belluno	-	-	-	-	-	-	1	2,3	-	-	1	2,0
Padova	11	35,5	-	-	11	32,4	9	20,5	-	-	9	18,4
Rovigo	-	-	-	-	-	-	1	2,3	-	-	1	2,0
Treviso	1	3,2	2	66,7	3	8,8	6	13,6	1	20,0	7	14,3
Venezia	8	25,8	1	33,3	9	26,5	11	25,0	1	20,0	12	24,5
Verona	7	22,6	-	-	7	20,6	9	20,5	3	60,0	12	24,5
Vicenza	4	12,9	-	-	4	11,8	7	15,9	-	-	7	14,3
Totale	31	100	3	100	34	100	44	100	5	100	49	100

Fonte: Tracciato record decessi

Tabella 93: distribuzione dei decessi per sesso e nazionalità. Regione Veneto – Anni 2006- 2007

Nazionalità	2006						2007					
	M		F		Tot		M		F		Tot	
	N	%R	N	%R	N	%R	N	%R	N	%R	N	%R
Italiana	30	96,8	3	100	33	97,1	42	95,4	5	100	47	96,0
Moldava	1	3,2	-	-	1	2,9	-	-	-	-	-	-
Nigeriana	-	-	-	-	-	-	1	2,3	-	-	1	2,0
Repubblica Dominicana	-	-	-	-	-	-	1	2,3	-	-	1	2,0
Totale	31	100	3	100	34	100	44	100	5	100	49	100

Fonte: Tracciato record decessi

Tabella 94: distribuzione dei decessi per sesso e fascia d'età. Regione Veneto – Anni 2006- 2007

Fascia d'età	2006						2007					
	M		F		Tot		M		F		Tot	
	N	%R	N	%R	N	%R	N	%R	N	%R	N	%R
< 18	1	3,2	1	33,3	2	5,9	2	4,5	-	-	2	4,1
18-25	3	9,7	-	-	3	8,8	4	9,1	1	20,0	5	10,2
25-35	10	32,3	2	66,7	12	35,3	11	25,0	2	40,0	13	26,5
35-45	15	48,4	-	-	15	44,1	23	52,3	2	40,0	25	51,0
> 45	2	6,5	-	-	2	5,9	4	9,1	-	-	4	8,2
Totale	31	100	3	100	34	100	44	100	5	100	49	100

Fonte: Tracciato record decessi

Tabella 95: distribuzione dei decessi per sesso e tipo di sostanza. Regione Veneto – Anni 2006- 2007

Sostanza	2006						2007					
	M		F		Tot		M		F		Tot	
	N	%R	N	%R	N	%R	N	%R	N	%R	N	%R
Anfetamina	-	-	1	33,3	1	2,9	-	-	-	-	-	-
Barbiturici	1	3,2	-	-	1	2,9	-	-	-	-	-	-
Cocaina	-	-	-	-	-	-	1	2,2	1	20,0	2	4,1
Eroina	14	45,2	1	33,3	15	44,1	17	38,7	2	40,0	19	38,8
Hashish	-	-	-	-	-	-	1	2,2	-	-	1	2,0
Imprecisata	16	51,6	1	33,3	17	50,0	25	56,9	2	40,0	27	55,1
Totale	31	100	3	100	34	100	44	100	5	100	49	100

Fonte: Tracciato record decessi

Tabella 96: distribuzione dei decessi per sesso e luogo del ritrovamento. Regione Veneto – Anni 2006- 2007

Luogo	2006						2007					
	M		F		Tot		M		F		Tot	
	N	%R	N	%R	N	%R	N	%R	N	%R	N	%R
Abitazione	19	61,3	1	33,3	20	58,8	31	70,5	3	60,0	34	69,4
Autovettura	1	3,2	-	-	1	2,9	2	4,5	-	-	2	4,1
Locale pubblico	2	6,5	-	-	2	5,9	1	2,3	1	20,0	2	4,1
Ospedale	2	6,5	2	66,7	4	11,8	1	2,3	-	-	1	2,0
Strada	3	9,7	-	-	3	8,8	3	6,8	1	20,0	4	8,2
Strutture militari	1	3,2	-	-	1	2,9	-	-	-	-	-	-
Comunità Terapeutica	-	-	-	-	-	-	1	2,3	-	-	1	2,0
Interno bagno	-	-	-	-	-	-	1	2,3	-	-	1	2,0
Imprecisato	-	-	-	-	-	-	1	2,3	-	-	1	2,0
Altri	3	9,7	-	-	3	8,8	3	6,8	-	-	3	6,1
Totale	31	100	3	100	34	100	44	100	5	100	49	100

Fonte: Tracciato record decessi

ALLEGATI: ANALISI PER ULSS

Organizzazione/Enti

Tabella 97: unità operative del Dipartimento per le Dipendenze per Azienda ULSS. Regione Veneto – Anno 2007

Aziende ULSS	Unità operative del Dipartimento per le Dipendenze				
	SerT	C.T. pubbliche	C.T. private	Associazione Club Alcolisti in Trattamento	Gruppo Alcolisti Anonimi
Az. ULSS 1 – Belluno	<ul style="list-style-type: none"> •Auronzo di Cad. •Agordo •Belluno 		<ul style="list-style-type: none"> •CE.I.S. di Belluno 	<ul style="list-style-type: none"> •Agordina •Belluno •Cadore 	<ul style="list-style-type: none"> •Meterora •Agner
Az. ULSS 2 – Feltre	<ul style="list-style-type: none"> •Feltre 	<ul style="list-style-type: none"> •Le Braite 	<ul style="list-style-type: none"> •Movimento Fraternità Landris •Dumia 	<ul style="list-style-type: none"> •Feltre 	<ul style="list-style-type: none"> •Alba
Az. ULSS 3 – Bassano del Grappa	<ul style="list-style-type: none"> •Bassano del G. •Asiago 			<ul style="list-style-type: none"> •Bassano Asiago 	<ul style="list-style-type: none"> •Città di Bassano •Rinascita •Giovani •Sette Comuni •Città di Marostica •Romano d'Ez. •10 Giugno •Ieri-Oggi-Domani •Valsugana
Az. ULSS 4 – Alto Vicentino	<ul style="list-style-type: none"> •Thiene 		<ul style="list-style-type: none"> •CE.I.S. di Vicenza •Co. Ca' delle Ore 	<ul style="list-style-type: none"> •Pedemontana •Valori nuovi 	<ul style="list-style-type: none"> •Astico •Primavera •Città di Schio •Città di Thiene •Torrebelvicino
Az. ULSS 5 – Ovest Vicentino	<ul style="list-style-type: none"> •Valdagno •Montecchio Maggiore 		<ul style="list-style-type: none"> •Comunità Papa Giovanni XXIII 	<ul style="list-style-type: none"> •Alto Vicentino •Ovest Vicentino 	<ul style="list-style-type: none"> •Val Chiampo •Cornedo •Montecchio Maggiore •Vivere il presente •Città di Recoaro •Monticello di Fara •Città di Valdagno
Az. ULSS 6 – Vicenza	<ul style="list-style-type: none"> •Vicenza •Noventa Vicentina 		<ul style="list-style-type: none"> •Com. Incontro •Ass. il Borgo •S. Gaetano •Nuova vita •C. s. Job Mosaico •C. s. Il Gabbiano •C. s. Airone 	<ul style="list-style-type: none"> •Vicenza •Basso Vicentino 	<ul style="list-style-type: none"> •A.A. Alcolisti anonimi Area Veneto •Città di Vicenza •Ferrovier •Giovani •Laghetto •Cima 12 •Arcugnano •Vicenza Uno •Caldogno •Oasi •Serenità •Riviera Berica •Barbarano •La strada del recupero •Vivere il presente
Az. ULSS 7 – Pieve di Soligo	<ul style="list-style-type: none"> •Conegliano 		<ul style="list-style-type: none"> •Ass. Comunità Giovanile •Ass. Piccola Comunità 	<ul style="list-style-type: none"> •Sinistra Piave 	<ul style="list-style-type: none"> •Gratitudine •Soligo •Vittoria
Az. ULSS 8 – Asolo	<ul style="list-style-type: none"> •Castelfranco 	<ul style="list-style-type: none"> •Serat-CT 		<ul style="list-style-type: none"> •Castelfranco 	<ul style="list-style-type: none"> •Borso del Grappa •Prima Tradizione •Castello di Godego •Valdobbiadene •Montello •3° Tradizione •Pedemontana del Grappa
Az. ULSS 9 – Treviso	<ul style="list-style-type: none"> •Treviso •Oderzo 	<ul style="list-style-type: none"> •Villa Barbi 	<ul style="list-style-type: none"> •Villa Regina Mundi •CE.I.S. di Treviso •Centro solidarietà Selene 	<ul style="list-style-type: none"> •A.R.C.A.T. Veneto onlus •Aurora •Treviso •Arcobaleno •La Speranza •Nuovi Orizzonti •Hudolin 	<ul style="list-style-type: none"> •Sile •Motta di Livenza •12 passi e 12 tradizioni •Opitergino
Az. ULSS 10 – Veneto Orientale	<ul style="list-style-type: none"> •Portogruaro •S. Donà di Piave 		<ul style="list-style-type: none"> •Solidarietà '79 	<ul style="list-style-type: none"> •Basso Piave •Portogruarese 	<ul style="list-style-type: none"> •Vita nuova
Az. ULSS 12 – Veneziana	<ul style="list-style-type: none"> •Venezia •Mestre Venezia 	<ul style="list-style-type: none"> •CT diurna 	<ul style="list-style-type: none"> •Emmaus-S. Maria della Carità •CE.I.S. "Don Milani" di Mestre •Villa Renata 	<ul style="list-style-type: none"> •Mestre •Venezia 	<ul style="list-style-type: none"> •San Girolamo •Tana •Serenissima •Quartiere Triestina •Gaggio •Aurora

Aziende ULSS	Unità operative del Dipartimento per le Dipendenze				
	SerT	C.T. pubbliche	C.T. private	Associazione Club Alcolisti in Trattamento	Gruppo Alcolisti Anonimi
Az. ULSS 13 – Milano	•Mirano •Dolo		•C.s. Giuseppe Olivotti		•Vita nuova •Dese •Speranza •Prima tradizione •Dodicesimo passo •Il Sorriso •Il Burchiello
Az. ULSS 14 – Chioggia	•Chioggia			•ACAT 23 •Il Sentiero	•12 passi •Primo passo
Az. ULSS 15 – Alta Padovana	•Cittadella •Camposampiero			•Camposampiero	•Arcobaleno •San Martino •Città di Cittadella •Vita nuova •Speranza •Incontro
Az. ULSS 16 – Padova	•Padova 1 •Padova 2		•Noi Associazione Famiglie contro l'Emarginazione e la Droga •Coop.Terra	•Padova •Il ponte	•Euganeo •Ametista •Armonia •Serenità •Passaparola
Az. ULSS 17 – Este	•Este •Monselice		•S. Francesco	•Bassa Padovana	•La Rocca
Az. ULSS 18 – Rovigo	•Lendinara •Rovigo			•Medio Polesine •Polesine Occidentale	•Rotonda •Adige
Az. ULSS 19 – Adria	•Taglio di Po		•CT Delta	•Basso Polesine	•Delta Po
Az. ULSS 20 – Verona	•Verona 1 •Verona 2 •Soave	•CT diurna	•Fondazione Exodus •Com. dei giovani •La Genovesa •CE.I.S. di Verona	•Verona Chievo •Verona Est •Verona Orientale	•Speranza •Scaligero •Arcobaleno •1° Maggio •Adige •Airone •Arena •Incontro •Vita nuova •Insieme •Alpone
Az. ULSS 21 – Legnago	•Legnago •Zevio	•L'Argine		•Basso veronese	•Mano amica •La sorgente •Serenità •Il Giardino •Rinascita
Az. ULSS 22 – Bussolengo	•Bussolengo •Villafranca			•Adige-Lessinia •Baldo-Garda •Valpolicella •Lessinia Occ. •Villafranca Castel.	•La Fenice •Volare •Acrilica •Il Bucaneve •Il Focolare •Benaco •Scaligero

Tabella 98: strutture del Sistema delle Dipendenze per tipologia e per Azienda ULSS – Anno 2007

Aziende ULSS	Unità operative del Dipartimento per le Dipendenze					Totale
	SerT	C.T. pubbliche	C.T. private	Associazione Club Alcolisti in Trattamento	Gruppo Alcolisti Anonimi	
1 – Belluno	3	-	1	3	2	9
2 – Feltre	1	1	2	1	1	6
3 – Bassano del Grappa	2	-	-	1	9	12
4 – Alto Vicentino	1	-	2	2	5	10
5 – Ovest Vicentino	2	-	1	2	6	11
6 – Vicenza	2	-	7	2	15	26
7 – Pieve di Soligo	1	-	2	1	3	7
8 – Asolo	1	1	-	2	7	11
9 – Treviso	2	1	3	6	4	16
10 – Veneto Orientale	2	-	1	2	1	6
12 – Veneziana	2	1	3	2	6	14
13 – Mirano	2	-	1	-	7	10
14 – Chioggia	1	-	-	2	2	5
15 – Alta Padovana	2	-	-	1	6	9
16 – Padova	2	-	2	3	5	12
17 – Este	2	-	1	1	1	5
18 – Rovigo	2	-	-	2	2	6
19 – Adria	1	-	1	1	1	4
20 – Verona	3	1	4	3	12	23
21 – Legnago	2	1	-	1	5	9
22 – Bussolengo	2	-	-	4	7	13
REGIONE VENETO	38	6	31	42	107	224

Fonte: Unità Operative del Dipartimento delle Dipendenze

Dotazione Organica

Dotazione organica complessiva ed equivalente dei SerT per figura professionale

Tabella 99: dotazione organica complessiva ed equivalente dei SerT rapportata agli standard regionali per Azienda ULSS – Anno 2007

Aziende ULSS	Dipendente		Convenzionato		Totale			$\Delta\%$ (*)
	Complessivi	Equivalenti	Complessivi	Equivalenti	Complessivi	Equivalenti	Std regionale	
1 – Belluno	31	23,6	4	2,1	35	25,7	51	-49,6
2 – Feltre	11	10,2	7	5,0	18	15,2	12	26,6
3 – Bassano del Grappa	25	21,0	1	0,5	26	21,5	29	-25,9
4 – Alto Vicentino	19	17,3	0	0,0	19	17,3	13	33,3
5 – Ovest Vicentino	44	31,0	9	2,7	53	33,7	24	40,5
6 – Vicenza	37	35,2	4	2,1	41	37,3	39	-4,4
7 – Pieve di Soligo	17	16,0	5	3,4	22	19,4	18	7,7
8 – Asolo	30	22,0	12	11,7	42	33,7	17	98,1
9 – Treviso	52	42,6	6	1,6	58	44,2	37	19,5
10 – Veneto Orientale	37	28,1	4	0,3	41	28,4	24	18,3
12 – Veneziana	55	49,2	5	2,8	60	52,0	49	6,2
13 – Mirano	31	25,6	2	0,9	33	26,6	30	-11,5
14 – Chioggia	17	15,5	0	0,0	17	15,5	12	29,2
15 – Alta Padovana	34	26,2	3	0,9	37	27,1	30	-9,7
16 – Padova	47	44,2	18	8,0	65	52,2	40	30,5
17 – Este	25	22,8	0	0,0	25	22,8	31	-26,4
18 – Rovigo	25	23,6	2	0,8	27	24,5	43	-43,1
19 – Adria	8	6,7	0	0,3	8	7,0	12	-41,7
20 – Verona	88	70,1	19	5,5	107	75,6	52	45,4
21 – Legnago	24	18,8	7	6,2	31	25,0	29	-13,7
22 – Bussolengo	28	26,4	1	0,9	29	27,3	34	-19,7
REGIONE VENETO	685	576,4	109	55,7	794	632,1	626	1,0

Fonte: Organico SerT e Comunità terapeutiche

(*) Standard regionale – personale equivalente

Dotazione organica complessiva ed equivalente delle Comunità Terapeutiche

Tabella 100: dotazione organica complessiva ed equivalente delle C.T. P.S.A. per Azienda ULSS – Anno 2007

Aziende ULSS	PERSONALE	
	Complessivo	Equivalente
1 – Belluno	31	27,3
2 – Feltre	27	21,1
3 – Bassano del Grappa	-	-
4 – Alto Vicentino	56	39,4
5 – Ovest Vicentino	8	5,5
6 – Vicenza	81	56,6
7 – Pieve di Soligo	45	28,9
8 – Asolo	-	-
9 – Treviso	83	65,2
10 – Veneto Orientale	6	2,4
12 – Veneziana	89	75,5
13 – Mirano	27	19,4
14 – Chioggia	-	-
15 – Alta Padovana	-	-
16 – Padova	36	27,7
17 – Este	41	32,3
18 – Rovigo	-	-
19 – Adria	8	5,8
20 – Verona	98	74,2
21 – Legnago	-	-
22 – Bussolengo	-	-
REGIONE VENETO	636	481,4

Fonte: Organico SerT e Comunità Terapeutiche

OFFERTA DEI DIPARTIMENTI DELLE DIPENDENZE

Tossicodipendenze

*Persone assistite dai SerT***Nuove persone e persone già assistite per sesso ed età**

Tabella 101: distribuzione assoluta e percentuale delle persone assistite dai SerT, per tipo di contatto e per Dipartimento delle Dipendenze (Azienda ULSS) – Anno 2007

Aziende ULSS	Nuove persone			Persone già in carico			Totale		
	N	%C	%R	N	%C	%R	N	%C	%R
1 – Belluno	109	3,5	41,9	151	1,5	58,1	260	1,5	100
2 – Feltre	73	2,3	30,5	166	1,6	69,5	239	1,6	100
3 – Bassano del Grappa	34	1,1	8,4	372	3,6	91,6	406	3,6	100
4 – Alto Vicentino	158	5,1	26,9	430	4,2	73,1	588	4,2	100
5 – Ovest Vicentino	116	3,7	29,8	273	2,6	70,2	389	2,6	100
6 – Vicenza	332	10,6	28,7	823	8,0	71,3	1.155	8,0	100
7 – Pieve di Soligo	108	3,5	23,2	357	3,5	76,8	465	3,5	100
8 – Asolo	106	3,4	17,9	485	4,7	82,1	591	4,7	100
9 – Treviso	232	7,4	26,6	639	6,2	73,4	871	6,2	100
10 – Veneto Orientale	85	2,7	16,3	436	4,2	83,7	521	4,2	100
12 – Veneziana	313	10,0	25,5	914	8,9	74,5	1.227	8,9	100
13 – Mirano	81	2,6	11,1	650	6,3	88,9	731	6,3	100
14 – Chioggia	89	2,9	22,6	305	3,0	77,4	394	3,0	100
15 – Alta Padovana	96	3,1	17,9	439	4,3	82,1	535	4,3	100
16 – Padova	88	2,8	7,7	1.062	10,3	92,3	1.150	10,3	100
17 – Este	107	3,4	18,1	484	4,7	81,9	591	4,7	100
18 – Rovigo	148	4,7	36,9	253	2,5	63,1	401	2,5	100
19 – Adria	62	2,0	34,6	117	1,1	65,4	179	1,1	100
20 – Verona	405	13,0	26,5	1.121	10,9	73,5	1.526	10,9	100
21 – Legnago	127	4,1	24,4	393	3,8	75,6	520	3,8	100
22 – Bussolengo	251	8,0	35,7	452	4,4	64,3	703	4,4	100
REGIONE VENETO	3.120	100	23,2	10.322	100	76,8	13.442	100,0	100

Fonte: ANN.01

Rapporto tra maschi e femmine per persone assistite in precedenza e nuove persone

Tabella 102: distribuzione assoluta e rapporto maschi su femmine, per tipo di contatto e per Dipartimento delle Dipendenze (Azienda ULSS) – Anno 2007

Aziende ULSS	Nuove persone			Persone già in carico			Totale		
	M	F	M/F	M	F	M/F	M	F	M/F
1 – Belluno	92	17	5,4	116	35	3,3	208	52	4,0
2 – Feltre	57	16	3,6	129	37	3,5	186	53	3,5
3 – Bassano del Grappa	30	4	7,5	314	58	5,4	344	62	5,5
4 – Alto Vicentino	124	34	3,6	350	80	4,4	474	114	4,2
5 – Ovest Vicentino	89	27	3,3	217	56	3,9	306	83	3,7
6 – Vicenza	298	34	8,8	693	130	5,3	991	164	6,0
7 – Pieve di Soligo	84	24	3,5	298	59	5,1	382	83	4,6
8 – Asolo	90	16	5,6	430	55	7,8	520	71	7,3
9 – Treviso	195	37	5,3	562	77	7,3	757	114	6,6
10 – Veneto Orientale	71	14	5,1	370	66	5,6	441	80	5,5
12 – Veneziana	247	66	3,7	775	139	5,6	1.022	205	5,0
13 – Mirano	61	20	3,1	569	81	7,0	630	101	6,2
14 – Chioggia	72	17	4,2	272	33	8,2	344	50	6,9
15 – Alta Padovana	73	23	3,2	387	52	7,4	460	75	6,1
16 – Padova	83	5	16,6	865	197	4,4	948	202	4,7
17 – Este	84	23	3,7	415	69	6,0	499	92	5,4
18 – Rovigo	113	35	3,2	217	36	6,0	330	71	4,6
19 – Adria	56	6	9,3	103	14	7,4	159	20	8,0
20 – Verona	303	102	3,0	891	230	3,9	1194	332	3,6
21 – Legnago	109	18	6,1	353	40	8,8	462	58	8,0
22 – Bussolengo	208	43	4,8	378	74	5,1	586	117	5,0
REGIONE VENETO	2.539	581	4,4	8.704	1.618	5,4	11.243	2.199	5,1

Fonte: ANN.01

Prevalenza (per 1.000 residenti) delle persone assistite dai SerT e dalle strutture riabilitative

Tabella 103: distribuzione assoluta e tasso di prevalenza (per 1.000 residenti di età 15-49 anni) del *totale persone assistite dai SerT*, per sesso e per Dipartimento delle Dipendenze (Azienda ULSS) – Anno 2007

Aziende ULSS	Maschi		Femmine		Totale	
	Numero	Prevalenza	Numero	Prevalenza	Numero	Prevalenza
1 – Belluno	208	7,2	52	1,8	260	4,5
2 – Feltre	186	9,6	53	2,9	239	6,3
3 – Bassano del Grappa	344	7,8	62	1,5	406	4,7
4 – Alto Vicentino	474	10,4	114	2,7	588	6,6
5 – Ovest Vicentino	306	6,6	83	2,0	389	4,4
6 – Vicenza	991	12,7	164	2,2	1.155	7,6
7 – Pieve di Soligo	382	7,3	83	1,7	465	4,6
8 – Asolo	520	8,2	71	1,2	591	4,8
9 – Treviso	757	7,4	114	1,2	871	4,4
10 – Veneto Orientale	441	8,6	80	1,6	521	5,2
12 – Veneziana	1.022	15,4	205	3,2	1.227	9,4
13 – Mirano	630	9,7	101	1,6	731	5,7
14 – Chioggia	344	10,4	50	1,6	394	6,1
15 – Alta Padovana	460	7,1	75	1,2	535	4,3
16 – Padova	948	9,7	202	2,1	1.150	5,9
17 – Este	499	11,2	92	2,2	591	6,8
18 – Rovigo	330	8,1	71	1,8	401	5,0
19 – Adria	159	9,0	20	1,2	179	5,2
20 – Verona	1.194	10,5	332	3,1	1.526	6,9
21 – Legnago	462	12,3	58	1,7	520	7,1
22 - Bussolengo	586	8,3	117	1,7	703	5,1
REGIONE VENETO	11.243	9,5	2.199	2,0	13.442	5,8

Fonti: ANN.01

Età media delle nuove persone e delle persone già assistite in precedenza per sesso

Tabella 104: distribuzione dell'età media delle persone assistite dai SerT, per tipo di contatto, sesso e per Dipartimento delle Dipendenze (Azienda ULSS) – Anno 2007

Aziende ULSS	Nuovi persone		Persone già in carico		Totale	
	Maschi	Femmine	Maschi	Femmine	Maschi	Femmine
1 – Belluno	28,6	25,5	31,7	27,3	30,3	26,7
2 – Feltre	25,0	23,1	30,6	27,3	28,9	26,0
3 – Bassano del Grappa	30,9	25,8	32,9	31,1	32,7	30,8
4 – Alto Vicentino	30,4	26,7	32,1	29,4	31,7	28,6
5 – Ovest Vicentino	30,0	26,9	26,9	26,2	27,8	26,4
6 – Vicenza	29,1	27,7	32,8	31,8	31,7	30,9
7 – Pieve di Soligo	26,8	25,4	32,9	30,4	31,6	28,9
8 – Asolo	28,6	24,5	32,5	32,3	31,8	30,5
9 – Treviso	28,5	27,9	33,2	31,9	32,0	30,6
10 – Veneto Orientale	25,5	24,6	33,9	31,5	32,5	30,3
12 – Veneziana	28,8	27,2	34,1	33,0	32,8	31,1
13 – Mirano	27,7	25,9	32,5	28,4	32,0	27,9
14 – Chioggia	28,2	28,0	32,5	30,9	31,6	29,9
15 – Alta Padovana	25,7	27,1	32,8	29,1	31,6	28,5
16 – Padova	29,4	28,0	34,8	34,8	34,3	34,6
17 – Este	25,8	25,1	33,4	33,2	32,1	31,1
18 – Rovigo	28,4	27,9	32,9	33,3	31,4	30,7
19 – Adria	25,9	26,5	32,6	34,1	30,3	31,8
20 – Verona	30,7	30,0	34,5	33,9	33,5	32,7
21 – Legnago	28,3	26,8	33,8	32,6	32,5	30,8
22 – Bussolengo	29,0	28,7	31,8	32,9	30,8	31,4
REGIONE VENETO	28,6	27,4	33,1	31,9	32,1	30,7

Fonte: ANN.01

Sostanza d'abuso primaria e secondaria ed uso iniettivo della sostanza primaria

Tabella 105: distribuzione assoluta e percentuale delle persone assistite dai SerT secondo la sostanza d'abuso primaria per Azienda ULSS – Anno 2007

Aziende ULSS	Oppiacei		Cannabis		Cocaina		Altro		Totale	
	N	%R	N	%R	N	%R	N	%R	N	%R
1 – Belluno	186	71,5	34	13,1	31	11,9	9	3,5	260	100,0
2 – Feltre	193	80,8	34	14,2	9	3,8	3	1,3	239	100,0
3 – Bassano del Grappa	266	88,7	16	5,3	13	4,3	5	1,7	300	100,0
4 – Alto Vicentino	501	85,2	44	7,5	29	4,9	14	2,4	588	100,0
5 – Ovest Vicentino	319	84,8	38	10,1	11	2,9	8	2,1	376	100,0
6 – Vicenza	748	64,8	190	16,5	171	14,8	46	4,0	1.155	100,0
7 – Pieve di Soligo	378	81,3	58	12,5	27	5,8	2	0,4	465	100,0
8 – Asolo	421	71,2	94	15,9	56	9,5	20	3,4	591	100,0
9 – Treviso	577	68,9	114	13,6	106	12,7	40	4,8	837	100,0
10 – Veneto Orientale	409	78,5	43	8,3	51	9,8	18	3,5	521	100,0
12 – Veneziana	934	76,1	73	5,9	143	11,7	77	6,3	1.227	100,0
13 – Mirano	560	76,6	68	9,3	59	8,1	44	6,0	731	100,0
14 – Chioggia	257	65,2	48	12,2	79	20,1	10	2,5	394	100,0
15 – Alta Padovana	349	65,2	55	10,3	101	18,9	30	5,6	535	100,0
16 – Padova	881	76,6	30	2,6	140	12,2	99	8,6	1.150	100,0
17 – Este	436	73,9	66	11,2	64	10,8	24	4,1	590	100,0
18 – Rovigo	257	64,1	78	19,5	59	14,7	7	1,7	401	100,0
19 – Adria	85	47,5	68	38,0	23	12,8	3	1,7	179	100,0
20 – Verona	1.177	78,1	131	8,7	144	9,5	56	3,7	1.508	100,0
21 – Legnago	357	68,7	63	12,1	82	15,8	18	3,5	520	100,0
22 – Bussolengo	386	55,8	118	17,1	147	21,2	41	5,9	692	100,0
REGIONE VENETO	9.677	73,0	1.463	11,0	1.545	11,7	574	4,3	13.259	100,0

Fonte: ANN.02

Tabella 106: distribuzione assoluta e percentuale (*sul totale persone assistite che hanno riferito la sostanza d'abuso secondaria*) delle persone assistite dai SerT secondo la sostanza d'abuso secondaria per Azienda ULSS – Anno 2007

Aziende ULSS	Oppiacei		Cannabis		Cocaina		Alcol		Altro		Totale	
	N	%R	N	%R	N	%R	N	%R	N	%R	N	%R
1 – Belluno	19	13,6	62	44,3	45	32,1	13	9,3	1	0,7	140	100
2 – Feltre	15	6,0	117	46,8	75	30,0	20	8,0	23	9,2	250	100
3 – Bassano del Grappa	4	0,9	224	52,0	109	25,3	44	10,2	50	11,6	431	100
4 – Alto Vicentino	36	6,1	222	37,8	135	23,0	142	24,1	53	9,0	588	100
5 – Ovest Vicentino	0	0,0	12	14,6	30	36,6	40	48,8	0	0,0	82	100
6 – Vicenza	99	13,5	112	15,3	364	49,6	93	12,7	66	9,0	734	100
7 – Pieve di Soligo	38	8,4	143	31,5	174	38,3	54	11,9	45	9,9	454	100
8 – Asolo	40	8,7	90	19,5	216	46,9	34	7,4	81	17,6	461	100
9 – Treviso	18	7,8	38	16,4	100	43,1	46	19,8	30	12,9	232	100
10 – Veneto Orientale	35	7,0	214	42,7	83	16,6	124	24,8	45	9,0	501	100
12 – Veneziana	118	10,5	222	19,8	210	18,8	316	28,2	254	22,7	1.120	100
13 – Mirano	36	6,5	172	31,3	186	33,8	68	12,4	88	16,0	550	100
14 – Chioggia	9	8,4	23	21,5	51	47,7	18	16,8	6	5,6	107	100
15 – Alta Padovana	29	8,2	87	24,5	150	42,3	54	15,2	35	9,9	355	100
16 – Padova	55	7,1	255	32,9	372	47,9	66	8,5	28	3,6	776	100
17 – Este	27	10,8	74	29,6	87	34,8	35	14,0	27	10,8	250	100
18 – Rovigo	0	0,0	129	44,8	57	19,8	82	28,5	20	6,9	288	100
19 – Adria	26	21,5	15	12,4	60	49,6	10	8,3	10	8,3	121	100
20 – Verona	85	4,8	623	35,2	420	23,8	343	19,4	297	16,8	1.768	100
21 – Legnago	14	4,3	82	24,9	131	39,8	69	21,0	33	10,0	329	100
22 - Bussolengo	18	4,6	123	31,1	143	36,2	75	19,0	36	9,1	395	100
REGIONE VENETO	721	7,3	3.039	30,6	3.198	32,2	1.746	17,6	1.228	12,4	9.932	100

Fonte: ANN.02

Tabella 107: distribuzione assoluta e percentuale (*sul totale persone assistite che hanno riferito la sostanza d'abuso primaria*) delle persone assistite dai SerT secondo la sostanza d'abuso secondaria per Azienda ULSS – Anno 2007

Aziende ULSS	Oppiacei		Cannabis		Cocaina		Alcol		Altro		Totale	
	N	%R	N	%R	N	%R	N	%R	N	%R	N	%R
1 – Belluno	19	7,3	62	23,8	45	17,3	13	5,0	1	0,4	140	53,8
2 – Feltre	15	6,3	117	49,0	75	31,4	20	8,4	23	9,6	250	104,6
3 – Bassano del Grappa	4	1,3	224	74,7	109	36,3	44	14,7	50	16,7	431	143,7
4 – Alto Vicentino	36	6,1	222	37,8	135	23,0	142	24,1	53	9,0	588	100,0
5 – Ovest Vicentino	0	0,0	12	3,2	30	8,0	40	10,6	0	0,0	82	21,8
6 – Vicenza	99	8,6	112	9,7	364	31,5	93	8,1	66	5,7	734	63,5
7 – Pieve di Soligo	38	8,2	143	30,8	174	37,4	54	11,6	45	9,7	454	97,6
8 – Asolo	40	6,8	90	15,2	216	36,5	34	5,8	81	13,7	461	78,0
9 – Treviso	18	2,2	38	4,5	100	11,9	46	5,5	30	3,6	232	27,7
10 – Veneto Orientale	35	6,7	214	41,1	83	15,9	124	23,8	45	8,6	501	96,2
12 – Veneziana	118	9,6	222	18,1	210	17,1	316	25,8	254	20,7	1.120	91,3
13 – Mirano	36	4,9	172	23,5	186	25,4	68	9,3	88	12,0	550	75,2
14 – Chioggia	9	2,3	23	5,8	51	12,9	18	4,6	6	1,5	107	27,2
15 – Alta Padovana	29	5,4	87	16,3	150	28,0	54	10,1	35	6,5	355	66,4
16 – Padova	55	4,8	255	22,2	372	32,3	66	5,7	28	2,4	776	67,5
17 – Este	27	4,6	74	12,5	87	14,7	35	5,9	27	4,6	250	42,4
18 – Rovigo	0	0,0	129	32,2	57	14,2	82	20,4	20	5,0	288	71,8
19 – Adria	26	14,5	15	8,4	60	33,5	10	5,6	10	5,6	121	67,6
20 – Verona	85	5,6	623	41,3	420	27,9	343	22,7	297	19,7	1.768	117,2
21 – Legnago	14	2,7	82	15,8	131	25,2	69	13,3	33	6,3	329	63,3
22 – Bussolengo	18	2,6	123	17,8	143	20,7	75	10,8	36	5,2	395	57,1
REGIONE VENETO	721	5,4	3.039	22,9	3.198	24,1	1.746	13,2	1.228	9,3	9.932	74,9

Tabella 108: distribuzione assoluta e percentuale (*sul totale persone che hanno riferito la sostanza primaria*) delle persone assistite dai SerT secondo l'uso iniettivo della sostanza d'abuso primaria per Azienda ULSS – Anno 2007

Aziende ULSS	Oppiacei		Cocaina		Altro		Totale	
	N	%R	N	%R	N	%R	N	%R
1 – Belluno	145	85,8	24	14,2	0	0,0	169	100,0
2 – Feltre	151	98,1	3	1,9	0	0,0	154	100,0
3 – Bassano del Grappa	265	72,2	101	27,5	1	0,3	367	100,0
4 – Alto Vicentino	343	100,0	0	0,0	0	0,0	343	100,0
5 – Ovest Vicentino	145	97,3	4	2,7	0	0,0	149	100,0
6 – Vicenza	486	94,6	28	5,4	0	0,0	514	100,0
7 – Pieve di Soligo	300	97,4	8	2,6	0	0,0	308	100,0
8 – Asolo	-	-	-	-	-	-	-	-
9 – Treviso	295	94,9	13	4,2	3	1,0	311	100,0
10 – Veneto Orientale	281	98,6	4	1,4	0	0,0	285	100,0
12 – Veneziana	744	98,9	8	1,1	0	0,0	752	100,0
13 – Mirano	468	96,5	8	1,6	9	1,9	485	100,0
14 – Chioggia	184	97,9	3	1,6	1	0,5	188	100,0
15 – Alta Padovana	212	96,8	7	3,2	0	0,0	219	100,0
16 – Padova	711	100,0	0	0,0	0	0,0	711	100,0
17 – Este	187	87,8	25	11,7	1	0,5	213	100,0
18 – Rovigo	232	94,3	14	5,7	0	0,0	246	100,0
19 – Adria	70	97,2	2	2,8	0	0,0	72	100,0
20 – Verona	920	98,3	15	1,6	1	0,1	936	100,0
21 – Legnago	235	98,3	4	1,7	0	0,0	239	100,0
22 – Bussolengo	271	91,6	25	8,4	0	0,0	296	100,0
REGIONE VENETO	6.645	95,5	296	4,3	16	0,2	6.957	100,0

Fonte: ANN.02

Tabella 109: distribuzione assoluta e percentuale (*sul totale persone che hanno riferito l'uso iniettivo della sostanza primaria*) delle persone assistite dai SerT secondo l'uso iniettivo della sostanza d'abuso primaria per Azienda ULSS – Anno 2007

Aziende ULSS	Oppiacei		Cocaina		Altro		Totale	
	N	%R	N	%R	N	%R	N	%R
1 – Belluno	145	78,0	24	77,4	0	0,0	169	65,0
2 – Feltre	151	78,2	3	33,3	0	0,0	154	64,4
3 – Bassano del Grappa	265	99,6	101	776,9	1	20,0	367	122,3
4 – Alto Vicentino	343	68,5	0	0,0	0	0,0	343	58,3
5 – Ovest Vicentino	145	45,5	4	36,4	0	0,0	149	39,6
6 – Vicenza	486	65,0	28	16,4	0	0,0	514	44,5
7 – Pieve di Soligo	300	79,4	8	29,6	0	0,0	308	66,2
8 – Asolo	0	0,0	0	0,0	0	0,0	0	0,0
9 – Treviso	295	51,1	13	12,3	3	7,5	311	37,2
10 – Veneto Orientale	281	68,7	4	7,8	0	0,0	285	54,7
12 – Veneziana	744	79,7	8	5,6	0	0,0	752	61,3
13 – Mirano	468	83,6	8	13,6	9	20,5	485	66,3
14 – Chioggia	184	71,6	3	3,8	1	10,0	188	47,7
15 – Alta Padovana	212	60,7	7	6,9	0	0,0	219	40,9
16 – Padova	711	80,7	0	0,0	0	0,0	711	61,8
17 – Este	187	42,9	25	39,1	1	4,2	213	36,1
18 – Rovigo	232	90,3	14	23,7	0	0,0	246	61,3
19 – Adria	70	82,4	2	8,7	0	0,0	72	40,2
20 – Verona	920	78,2	15	10,4	1	1,8	936	62,1
21 – Legnago	235	65,8	4	4,9	0	0,0	239	46,0
22 – Bussolengo	271	70,2	25	17,0	0	0,0	296	42,8
REGIONE VENETO	6.645	68,7	296	19,2	16	2,8	6.957	52,5

Fonte: ANN.02

Patologie correlate: test sierologico HIV

Tabella 110: distribuzione assoluta e percentuale delle persone assistite dai SerT secondo l'esito del test sierologico HIV per Azienda ULSS – Anno 2007

Aziende ULSS	Totale soggetti			Soggetti testati		Soggetti non testati		Soggetti positivi al test HIV	
	In carico	Uso iniettivo							
	N	N	% su soggetti in carico	N	% su soggetti in carico	N	% su soggetti in carico	N	% su soggetti testati
1 – Belluno	260	169	65,0	49	18,8	211	81,2	2	4,1
2 – Feltre	239	154	64,4	91	38,1	148	61,9	8	8,8
3 – Bassano del Grappa	406	367	90,4	105	25,9	301	74,1	0	0,0
4 – Alto Vicentino	588	343	58,3	110	18,7	478	81,3	15	13,6
5 – Ovest Vicentino	389	149	38,3	39	10,0	350	90,0	7	17,9
6 – Vicenza	1.155	514	44,5	137	11,9	1.018	88,1	0	0,0
7 – Pieve di Soligo	465	308	66,2	160	34,4	305	65,6	10	6,3
8 – Asolo	591	0	0,0	71	12,0	520	88,0	10	14,1
9 – Treviso	871	311	35,7	0	0,0	871	100,0	0	0,0
10 – Veneto Orientale	521	285	54,7	112	21,5	409	78,5	9	8,0
12 – Veneziana	1.227	752	61,3	486	39,6	741	60,4	85	17,5
13 – Mirano	731	485	66,3	202	27,6	529	72,4	3	1,5
14 – Chioggia	394	188	47,7	42	10,7	352	89,3	10	23,8
15 – Alta Padovana	535	219	40,9	269	50,3	266	49,7	7	2,6
16 – Padova	1.150	711	61,8	235	20,4	915	79,6	4	1,7
17 – Este	591	213	36,0	169	28,6	422	71,4	3	1,8
18 – Rovigo	401	246	61,3	107	26,7	294	73,3	16	15,0
19 – Adria	179	72	40,2	130	72,6	49	27,4	0	0,0
20 – Verona	1.526	936	61,3	1.044	68,4	482	31,6	158	15,1
21 – Legnago	520	239	46,0	329	63,3	191	36,7	37	11,2
22 – Bussolengo	703	296	42,1	297	42,2	406	57,8	27	9,1
REGIONE VENETO	13.442	6.957	51,8	4.184	31,1	9.258	68,9	411	9,8

Fonte: ANN.04

Patologie correlate: test Epatite virale B

Tabella 111: distribuzione assoluta e percentuale delle persone assistite dai SerT secondo l'esito del test per l'Epatite B per Azienda ULSS – Anno 2007

Aziende ULSS	Totale soggetti			Soggetti testati		Soggetti non testati		Soggetti positivi al test Epatite B	
	In carico	Uso iniettivo							
	N	N	% su soggetti in carico	N	% su soggetti in carico	N	% su soggetti in carico	N	% su soggetti testati
1 – Belluno	260	169	65,0	37	14,2	223	85,8	15	40,5
2 – Feltre	239	154	64,4	35	14,6	204	85,4	3	8,6
3 – Bassano del Grappa	406	367	90,4	261	64,3	145	35,7	99	37,9
4 – Alto Vicentino	588	343	58,3	78	13,3	510	86,7	59	75,6
5 – Ovest Vicentino	389	149	38,3	35	9,0	354	91,0	15	42,9
6 – Vicenza	1.155	514	44,5	37	3,2	1.118	96,8	11	29,7
7 – Pieve di Soligo	465	308	66,2	157	33,8	308	66,2	18	11,5
8 – Asolo	591	0	0,0	88	14,9	503	85,1	72	81,8
9 – Treviso	871	311	35,7	0	0,0	871	100,0	0	0
10 – Veneto Orientale	521	285	54,7	98	18,8	423	81,2	15	15,3
12 – Veneziana	1.227	752	61,3	527	43,0	700	57,0	245	46,5
13 – Mirano	731	485	66,3	199	27,2	532	72,8	16	8,0
14 – Chioggia	394	188	47,7	16	4,1	378	95,9	0	0,0
15 – Alta Padovana	535	219	40,9	229	42,8	306	57,2	36	15,7
16 – Padova	1.150	711	61,8	141	12,3	1.009	87,7	34	24,1
17 – Este	591	213	36,0	86	14,6	505	85,4	16	18,6
18 – Rovigo	401	246	61,3	96	23,9	305	76,1	87	90,6
19 – Adria	179	72	40,2	135	75,4	44	24,6	91	67,4
20 – Verona	1.526	936	61,3	685	44,9	841	55,1	245	35,8
21 – Legnago	520	239	46,0	150	28,8	370	71,2	112	74,7
22 – Bussolengo	703	296	42,1	189	26,9	514	73,1	15	7,9
REGIONE VENETO	13.442	6.957	51,8	3.279	24,4	10.163	75,6	1.204	36,7

Fonte: ANN.05

Patologie correlate: test Epatite virale C

Tabella 112: distribuzione assoluta e percentuale delle persone assistite dai SerT secondo l'esito del test per l'Epatite C per Azienda ULSS – Anno 2007

Aziende ULSS	Totale soggetti			Soggetti testati	Soggetti non testati	Soggetti positivi al test Epatite C			
	In carico	Uso iniettivo				N	% su sog-getti in carico	N	% su sog-getti testati
	N	N	% su sog-getti in carico	N	% su sog-getti in carico				
1 – Belluno	260	169	65,0	66	11,2	231	88,8	29	43,9
2 – Feltre	239	154	64,4	130	54,4	109	45,6	97	74,6
3 – Bassano del Grappa	406	367	90,4	281	69,2	125	30,8	193	68,7
4 – Alto Vicentino	588	343	58,3	183	31,1	405	68,9	133	72,7
5 – Ovest Vicentino	389	149	38,3	59	15,2	330	84,8	44	74,6
6 – Vicenza	1.155	514	44,5	128	11,1	1.027	88,9	39	30,5
7 – Pieve di Soligo	465	308	66,2	265	57,0	200	43,0	176	66,4
8 – Asolo	591	0	0,0	112	19,0	479	81,0	84	75,0
9 – Treviso	871	311	35,7	0	0,0	871	100,0	0	0
10 – Veneto Orientale	521	285	54,7	145	27,8	376	72,2	76	52,4
12 – Veneziana	1.227	752	61,3	591	48,2	636	51,8	465	78,7
13 – Mirano	731	485	66,3	298	40,8	433	59,2	188	63,1
14 – Chioggia	394	188	47,7	37	9,4	357	90,6	15	40,5
15 – Alta Padovana	535	219	40,9	324	60,6	211	39,4	129	39,8
16 – Padova	1.150	711	61,8	129	11,2	1.021	88,8	28	21,7
17 – Este	591	213	36,0	58	9,8	533	90,2	27	46,6
18 – Rovigo	401	246	61,3	140	34,9	261	65,1	130	92,9
19 – Adria	179	72	40,2	161	89,9	18	10,1	24	14,9
20 – Verona	1.526	936	61,3	1.083	71,0	443	29,0	766	70,7
21 – Legnago	520	239	46,0	370	71,2	150	28,8	234	63,2
22 – Bussolengo	703	296	42,1	359	51,1	344	48,9	222	61,8
REGIONE VENETO	13.442	6.957	51,8	4.919	36,6	8.523	63,4	3.099	63,0

Fonte: ANN.06

Persone assistite dalle Strutture Riabilitative

Nuove persone e persone già assistite

Tabella 113: distribuzione assoluta e percentuale delle persone assistite dalle strutture riabilitative per tipo di contatto e per Dipartimento delle Dipendenze (Azienda ULSS) – Anno 2007

Aziende ULSS	Nuove persone			Persone già in carico			Totale		
	N	%C	%R	N	%C	%R	N	%C	%R
1 – Belluno	20	0,8	12,9	135	13,2	87,1	155	4,4	100,0
2 – Feltre	35	1,4	63,6	20	2,0	36,4	55	1,6	100,0
3 – Bassano del Grappa	-	-	-	-	-	-	-	-	-
4 – Alto Vicentino	222	8,9	76,8	67	6,6	23,2	289	8,2	100,0
5 – Ovest Vicentino	18	0,7	64,3	10	1,0	35,7	28	0,8	100,0
6 – Vicenza	943	37,7	80,2	233	22,9	19,8	1.176	33,4	100,0
7 – Pieve di Soligo	59	2,4	89,4	7	0,7	10,6	66	1,9	100,0
8 – Asolo	-	-	-	-	-	-	-	-	-
9 – Treviso	226	9,0	84,0	43	4,2	16,0	269	7,6	100,0
10 – Veneto Orientale	12	0,5	57,1	9	0,9	42,9	21	0,6	100,0
12 – Veneziana	228	9,1	62,5	137	13,4	37,5	365	10,4	100,0
13 – Mirano	48	1,9	46,6	55	5,4	53,4	103	2,9	100,0
14 – Chioggia	-	-	-	-	-	-	-	-	-
15 – Alta Padovana	-	-	-	-	-	-	-	-	-
16 – Padova	158	6,3	71,2	64	6,3	28,8	222	6,3	100,0
17 – Este	76	3,0	50,0	76	7,5	50,0	152	4,3	100,0
18 – Rovigo	-	-	-	-	-	-	-	-	-
19 – Adria	19	0,8	100,0	0	0,0	0,0	19	0,5	100,0
20 – Verona	435	17,4	72,7	163	16,0	27,3	598	17,0	100,0
21 – Legnago	-	-	-	-	-	-	-	-	-
22 – Bussolengo	-	-	-	-	-	-	-	-	-
REGIONE VENETO	2.499	100,0	71,0	1.019	100,0	29,0	3.518	100,0	100,0

Fonte: STR.01 III° parte

Persone in convenzione e non con la struttura riabilitativa

Tabella 114: distribuzione assoluta e percentuale delle persone assistite dalle strutture riabilitative per tipo di rapporto e per Dipartimento delle Dipendenze (Azienda ULSS) – Anno 2007

Aziende ULSS	Persone convenzionati			Persone non conv.			Totale		
	N	%C	%R	N	%C	%R	N	%C	%R
1 – Belluno	140	8,3	90,3	15	0,8	9,7	155	4,4	100,0
2 – Feltre	38	2,3	69,1	17	0,9	30,9	55	1,6	100,0
3 – Bassano del Grappa	-	-	-	-	-	-	-	-	-
4 – Alto Vicentino	99	5,9	34,3	190	10,3	65,7	289	8,2	100,0
5 – Ovest Vicentino	20	1,2	71,4	8	0,4	28,6	28	0,8	100,0
6 – Vicenza	392	23,4	33,3	784	42,6	66,7	1.176	33,4	100,0
7 – Pieve di Soligo	0	0,0	0,0	66	3,6	100,0	66	1,9	100,0
8 – Asolo	-	-	-	-	-	-	-	-	-
9 – Treviso	75	4,5	27,9	194	10,5	72,1	269	7,6	100,0
10 – Veneto Orientale	12	0,7	57,1	9	0,5	42,9	21	0,6	100,0
12 – Veneziana	42	2,5	11,5	323	17,5	88,5	365	10,4	100,0
13 – Mirano	31	1,8	30,1	72	3,9	69,9	103	2,9	100,0
14 – Chioggia	-	-	-	-	-	-	-	-	-
15 – Alta Padovana	-	-	-	-	-	-	-	-	-
16 – Padova	218	13,0	98,2	4	0,2	1,8	222	6,3	100,0
17 – Este	151	9,0	99,3	1	0,1	0,7	152	4,3	100,0
18 – Rovigo	-	-	-	-	-	-	-	-	-
19 – Adria	19	1,1	100,0	0	0,0	0,0	19	0,5	100,0
20 – Verona	440	26,2	73,6	158	8,6	26,4	598	17,0	100,0
21 – Legnago	-	-	-	-	-	-	-	-	-
22 – Bussolengo	-	-	-	-	-	-	-	-	-
REGIONE VENETO	1.677	100,0	47,7	1.841	100,0	52,3	3.518	100,0	100,0

Fonte: STR.01 III° parte

Persone assistite secondo l'esito e la durata del trattamento

Tabella 115: distribuzione assoluta e percentuale delle persone assistite dalle strutture riabilitative per modalità di contatto e per Dipartimento delle Dipendenze (Azienda ULSS) – Anno 2007

Aziende ULSS	Persone ancora in trattamento				Persone non più in trattamento			Totale persone assistite		
	N	%C	%R	Δ%	N	%C	%R	N	%C	%R
1 – Belluno	83	7,1	53,5	61,3	72	3,1	46,5	155	4,4	100
2 – Feltre	25	2,1	45,5	36,9	30	1,3	54,5	55	1,6	100
3 – Bassano del Grappa	-	-	-	-	-	-	-	-	-	-
4 – Alto Vicentino	79	6,8	27,3	-17,7	210	8,9	72,7	289	8,2	100
5 – Ovest Vicentino	10	0,9	35,7	7,6%	18	0,8	64,3	28	0,8	100
6 – Vicenza	326	27,9	27,7	-16,5	850	36,2	72,3	1.176	33,4	100
7 – Pieve di Soligo	34	2,9	51,5	55,2	32	1,4	48,5	66	1,9	100
8 – Asolo	-	-	-	-	-	-	-	-	-	-
9 – Treviso	127	10,9	47,2	42,2	142	6,0	52,8	269	7,6	100
10 – Veneto Orientale	11	0,9	52,4	57,8	10	0,4	47,6	21	0,6	100
12 – Veneziana	133	11,4	36,4	9,8	232	9,9	63,6	365	10,4	100
13 – Mirano	31	2,7	30,1	-9,3	72	3,1	69,9	103	2,9	100
14 – Chioggia	-	-	-	-	-	-	-	-	-	-
15 – Alta Padovana	-	-	-	-	-	-	-	-	-	-
16 – Padova	52	4,5	23,4	-29,4	170	7,2	76,6	222	6,3	100
17 – Este	85	7,3	55,9	68,4	67	2,9	44,1	152	4,3	100
18 – Rovigo	-	-	-	-	-	-	-	-	-	-
19 – Adria	4	0,3	21,1	-36,6	15	0,6	78,9	19	0,5	100
20 – Verona	168	14,4	28,1	-15,4	430	18,3	71,9	598	17,0	100
21 – Legnago	-	-	-	-	-	-	-	-	-	-
22 – Bussolengo	-	-	-	-	-	-	-	-	-	-
REGIONE VENETO	1.168	100	33,2	0,0	2.350	100	66,8	3.518	100	100

Fonte: STR.01 III° parte

Tabella 116: distribuzione assoluta e percentuale delle persone assistite dalle strutture riabilitative per esito del trattamento e per Dipartimento delle Dipendenze (Azienda ULSS) – Anno 2007

Aziende ULSS	Persone che hanno completato il trattamento				Persone che non hanno completato il trattamento			Totale persone assistite		
	N	%C	%R	Δ%	N	%C	%R	N	%C	%R
1 – Belluno	12	2,8	7,7	-37,2	143	4,6	92,3	155	4,4	100
2 – Feltre	6	1,4	10,9	-11,6	49	1,6	89,1	55	1,6	100
3 – Bassano del Grappa	-	-	-	-	-	-	-	-	-	-
4 – Alto Vicentino	23	5,3	8,0	-35,5	266	8,6	92,0	289	8,2	100
5 – Ovest Vicentino	1	0,2	3,6	-71,1	27	0,9	96,4	28	0,8	100
6 – Vicenza	94	21,7	8,0	-35,2	1082	35,1	92,0	1.176	33,4	100
7 – Pieve di Soligo	8	1,8	12,1	-1,7	58	1,9	87,9	66	1,9	100
8 – Asolo	-	-	-	-	-	-	-	-	-	-
9 – Treviso	19	4,4	7,1	-42,7	250	8,1	92,9	269	7,6	100
10 – Veneto Orientale	0	0,0	0,0	-100,0	21	0,7	100,0	21	0,6	100
12 – Veneziana	117	27,0	32,1	159,8	248	8,0	67,9	365	10,4	100
13 – Mirano	19	4,4	18,4	49,5	84	2,7	81,6	103	2,9	100
14 – Chioggia	-	-	-	-	-	-	-	-	-	-
15 – Alta Padovana	-	-	-	-	-	-	-	-	-	-
16 – Padova	9	2,1	4,1	-67,1	213	6,9	95,9	222	6,3	100
17 – Este	29	6,7	19,1	54,7	123	4,0	80,9	152	4,3	100
18 – Rovigo	-	-	-	-	-	-	-	-	-	-
19 – Adria	4	0,9	21,1	70,7	15	0,5	78,9	19	0,5	100
20 – Verona	93	21,4	15,6	26,1	505	16,4	84,4	598	17,0	100
21 – Legnago	-	-	-	-	-	-	-	-	-	-
22 – Bussolengo	-	-	-	-	-	-	-	-	-	-
REGIONE VENETO	434	100	12,3	0,0	3.084	100	87,7	3.518	100	100

Fonte: STR.01 III° parte

Tabella 117: distribuzione assoluta e percentuale delle persone assistite dalle strutture riabilitative che hanno completato il trattamento per durata e per Azienda ULSS – Anno 2007

Aziende ULSS	Totale		Fino 6 m		6-12 mesi		12-18 mesi		18-24 mesi		Oltre 24 m	
	N	%R	N	%R	N	%R	N	%R	N	%R	N	%R
1 – Belluno	12	100	0	0,0	0	0,0	0	0,0	4	33,3	8	66,7
2 – Feltre	6	100	1	16,7	0	0,0	3	50,0	0	0,0	2	33,3
3 – Bassano del Grappa	-	-	-	-	-	-	-	-	-	-	-	-
4 – Alto Vicentino	23	100	7	30,4	4	17,4	7	30,4	5	21,7	0	0,0
5 – Ovest Vicentino	1	100	1	100	0	0,0	0	0,0	0	0,0	0	0,0
6 – Vicenza	94	100	12	12,8	44	46,8	22	23,4	10	10,6	6	6,4
7 – Pieve di Soligo	8	100	5	62,5	0	0,0	0	0,0	1	12,5	2	25,0
8 – Asolo	-	-	-	-	-	-	-	-	-	-	-	-
9 – Treviso	19	100	10	52,6	3	15,8	0	0,0	1	5,3	5	26,3
10 – Veneto Orientale	0	0	0	0	0	0	0	0	0	0	0	0
12 – Veneziana	117	100	65	55,6	28	23,9	5	4,3	9	7,7	10	8,5
13 – Mirano	19	100	0	0,0	19	100	0	0,0	0	0,0	0	0,0
14 – Chioggia	-	-	-	-	-	-	-	-	-	-	-	-
15 – Alta Padovana	-	-	-	-	-	-	-	-	-	-	-	-
16 – Padova	9	100	6	66,7	2	22,2	0	0,0	1	11,1	0	0,0
17 – Este	29	100	0	0,0	20	69,0	5	17,2	4	13,8	0	0,0
18 – Rovigo	-	-	-	-	-	-	-	-	-	-	-	-
19 – Adria	4	100	4	100	0	0,0	0	0,0	0	0,0	0	0,0
20 – Verona	93	100	63	67,7	13	14,0	8	8,6	6	6,5	3	3,2
21 – Legnago	-	-	-	-	-	-	-	-	-	-	-	-
22 – Bussolengo	-	-	-	-	-	-	-	-	-	-	-	-
REGIONE VENETO	434	100	174	40,1	133	30,6	50	11,5	41	9,4	36	8,3

Fonte: STR.01 III° parte

Tabella 118: distribuzione assoluta e percentuale delle persone assistite dalle strutture riabilitative per esito del trattamento e per Dipartimento delle Dipendenze (Azienda ULSS) – Anno 2007

Aziende ULSS	Persone che hanno interrotto il trattamento				Persone che non hanno interrotto il trattamento			Totale persone assistite		
	N	%C	%R	Δ%	N	%C	%R	N	%C	%R
1 – Belluno	56	4,8	36,1	9,3	99	4,2	63,9	56	4,8	100
2 – Feltre	16	1,4	29,1	-12,0	39	1,7	70,9	16	1,4	100
3 – Bassano del Grappa	-	-	-	-	-	-	-	-	-	-
4 – Alto Vicentino	87	7,5	30,1	-8,9	202	8,6	69,9	289	8,2	100
5 – Ovest Vicentino	11	0,9	39,3	18,8	17	0,7	60,7	28	0,8	100
6 – Vicenza	406	34,9	34,5	4,4	770	32,7	65,5	1.176	33,4	100
7 – Pieve di Soligo	16	1,4	24,2	-26,7	50	2,1	75,8	66	1,9	100
8 – Asolo	-	-	-	-	-	-	-	-	-	-
9 – Treviso	104	8,9	38,7	16,9	165	7,0	61,3	269	7,6	100
10 – Veneto Orientale	6	0,5	28,6	-13,6	15	0,6	71,4	21	0,6	100
12 – Veneziana	103	8,9	28,2	-14,6	262	11,1	71,8	365	10,4	100
13 – Mirano	29	2,5	28,2	-14,8	74	3,1	71,8	103	2,9	100
14 – Chioggia	-	-	-	-	-	-	-	-	-	-
15 – Alta Padovana	-	-	-	-	-	-	-	-	-	-
16 – Padova	96	8,3	43,2	30,8	126	5,4	56,8	222	6,3	100
17 – Este	35	3,0	23,0	-30,3	117	5,0	77,0	152	4,3	100
18 – Rovigo	-	-	-	-	-	-	-	-	-	-
19 – Adria	3	0,3	15,8	-52,2	16	0,7	84,2	19	0,5	100
20 – Verona	195	16,8	32,6	-1,4	403	17,1	67,4	195	17,0	100
21 – Legnago	-	-	-	-	-	-	-	-	-	-
22 – Bussolengo	-	-	-	-	-	-	-	-	-	-
REGIONE VENETO	1.163	100	33,1	0,0	2.355	100	66,9	3.518	100	100

Fonte: STR.01 III° parte

Tabella 119: distribuzione assoluta e percentuale delle persone assistite dalle strutture riabilitative che hanno interrotto il trattamento per durata e per Azienda ULSS – Anno 2007

Aziende ULSS	Fino 6 m		6-12 mesi		12-18 mesi		18-24 mesi		Oltre 24 m		Totale	
	N	%R	N	%R	N	%R	N	%R	N	%R	N	%R
1 – Belluno	26	46,4	6	10,7	15	26,8	6	10,7	3	5,4	56	100,0
2 – Feltre	13	81,3	3	18,8	0	0,0	0	0,0	0	0,0	16	100,0
3 – Bassano del Grappa	-	-	-	-	-	-	-	-	-	-	-	-
4 – Alto Vicentino	80	92,0	6	6,9	0	0,0	1	1,1	0	0,0	87	100,0
5 – Ovest Vicentino	10	90,9	0	0,0	0	0,0	1	9,1	0	0,0	11	-
6 – Vicenza	358	88,2	38	9,4	7	1,7	2	0,5	1	0,2	406	100,0
7 – Pieve di Soligo	14	87,5	0	0,0	2	12,5	0	0,0	0	0,0	16	100,0
8 – Asolo	-	-	-	-	-	-	-	-	-	-	-	-
9 – Treviso	94	90,4	7	6,7	2	1,9	1	1,0	0	0,0	104	100,0
10 – Veneto Orientale	6	100	0	0,0	0	0,0	0	0,0	0	0,0	6	100,0
12 – Veneziana	87	84,5	9	8,7	5	4,9	1	1,0	1	1,0	103	100,0
13 – Mirano	0	0,0	0	0,0	0	0,0	29	100,0	0	0,0	29	100,0
14 – Chioggia	-	-	-	-	-	-	-	-	-	-	-	-
15 – Alta Padovana	-	-	-	-	-	-	-	-	-	-	-	-
16 – Padova	92	95,8	3	3,1	1	1,0	0	0,0	0	0,0	96	100,0
17 – Este	27	77,1	5	14,3	2	5,7	1	2,9	0	0,0	35	100,0
18 – Rovigo	-	-	-	-	-	-	-	-	-	-	-	-
19 – Adria	3	100	0	0,0	0	0,0	0	0,0	0	0,0	3	100,0
20 – Verona	179	91,8	12	6,2	3	1,5	1	0,5	0	0,0	195	100,0
21 – Legnago	-	-	-	-	-	-	-	-	-	-	-	-
22 – Bussolengo	-	-	-	-	-	-	-	-	-	-	-	-
REGIONE VENETO	989	85,0	89	7,7	37	3,2	43	3,7	5	0,4	1.163	100,0

Fonte: STR.01 III° parte

Trattamenti erogati dai SerT

Persone assistite secondo la tipologia di trattamento erogato

Tabella 120: distribuzione assoluta e percentuale delle persone assistite dai SerT secondo il tipo di trattamento di erogato per Azienda ULSS – Anno 2007

	Psico-sociale		Meta-done		Buprenorfina		Naltrexone		Clonidina		Altri farmaci		Totale	
	N	%R	N	%R	N	%R	N	%R	N	%R	N	%R	N	%R
1 – Belluno	138	46,0	124	41,3	15	5,0	0	0,0	0	0,0	23	7,7	300	100
2 – Feltre	208	53,6	116	29,9	41	10,6	6	1,5	0	0,0	17	4,4	388	100
3 – Bass. Grappa	207	44,8	192	41,6	55	11,9	0	0,0	0	0,0	8	1,7	462	100
4 – Alto Vicentino	126	17,5	404	56,3	108	15,0	4	0,6	5	0,7	71	9,9	718	100
5 – Ovest Vicen.	176	44,8	105	26,7	67	17,0	0	0,0	0	0,0	45	11,5	393	100
6 – Vicenza	547	36,5	587	39,2	85	5,7	6	0,4	8	0,5	264	17,6	1.497	100
7 – Pieve Soligo	147	25,3	247	42,6	36	6,2	2	0,3	0	0,0	148	25,5	580	100
8 – Asolo	259	31,7	266	32,5	117	14,3	1	0,1	0	0,0	175	21,4	818	100
9 – Treviso	174	26,4	331	50,2	131	19,9	2	0,3	1	0,2	20	3,0	659	100
10 – Ven. Orient	278	31,4	256	28,9	67	7,6	45	5,1	52	5,9	187	21,1	885	100
12 – Veneziana	359	24,2	551	37,2	201	13,6	23	1,6	0	0,0	347	23,4	1.481	100
13 – Mirano	182	20,2	443	49,1	125	13,9	3	0,3	0	0,0	149	16,5	902	100
14 – Chioggia	154	37,7	186	45,6	29	7,1	1	0,2	0	0,0	38	9,3	408	100
15 – Alta Padov.	401	48,3	180	21,7	178	21,4	1	0,1	1	0,1	70	8,4	831	100
16 – Padova	78	6,0	860	66,7	150	11,6	0	0,0	0	0,0	202	15,7	1.290	100
17 – Este	260	37,5	222	32,0	135	19,5	14	2,0	4	0,6	58	8,4	693	100
18 – Rovigo	221	50,5	121	27,6	65	14,8	4	0,9	0	0,0	27	6,2	438	100
19 – Adria	174	74,0	43	18,3	14	6,0	4	1,7	0	0,0	0	0,0	235	100
20 – Verona	414	20,1	1.050	50,9	151	7,3	30	1,5	14	0,7	404	19,6	2.063	100
21 – Legnago	194	37,0	178	34,0	95	18,1	9	1,7	0	0,0	48	9,2	524	100
22 – Bussolengo	624	57,6	152	14,0	77	7,1	17	1,6	40	3,7	174	16,1	1.084	100
REGIONE VENETO	5.321	32,0	6.614	39,7	1.942	11,7	172	1,0	125	0,8	2.475	14,9	16.649	100

Fonte: ANN.03

Persone assistite secondo la tipologia di trattamento psicosociale e riabilitativo erogato

Tabella 121: distribuzione assoluta e percentuale delle persone assistite dai SerT ^(*) secondo il tipo di trattamento psicosociale erogato per Azienda ULSS – Anno 2007

Aziende ULSS	Sostegno psicologico		Psicoterapia		Servizio Sociale		Totale	
	N	%R	N	%R	N	%R	N	%R
1 – Belluno	105	43,9	43	18,0	91	38,1	239	100,0
2 – Feltre	139	49,3	98	34,8	45	16,0	282	100,0
3 – Bassano del Grappa	82	27,7	35	11,8	179	60,5	296	100,0
4 – Alto Vicentino	78	51,0	9	5,9	66	43,1	153	100,0
5 – Ovest Vicentino	138	41,2	56	16,7	141	42,1	335	100,0
6 – Vicenza	342	55,0	210	33,8	70	11,3	622	100,0
7 – Pieve di Soligo	85	49,4	10	5,8	77	44,8	172	100,0
8 – Asolo	89	34,4	37	14,3	133	51,4	259	100,0
9 – Treviso	108	27,4	112	28,4	174	44,2	394	100,0
10 – Veneto Orientale	204	37,9	96	17,8	238	44,2	538	100,0
12 – Veneziana	105	26,1	32	8,0	265	65,9	402	100,0
13 – Mirano	92	37,2	21	8,5	134	54,3	247	100,0
14 – Chioggia	62	40,3	50	32,5	42	27,3	154	100,0
15 – Alta Padovana	171	32,7	141	27,0	211	40,3	523	100,0
16 – Padova	11	11,2	17	17,3	70	71,4	98	100,0
17 – Este	136	42,4	72	22,4	113	35,2	321	100,0
18 – Rovigo	143	53,0	6	2,2	121	44,8	270	100,0
19 – Adria	59	33,9	61	35,1	54	31,0	174	100,0
20 – Verona	115	27,2	24	5,7	284	67,1	423	100,0
21 – Legnago	104	30,5	51	15,0	186	54,5	341	100,0
22 – Bussolengo	453	44,9	76	7,5	481	47,6	1.010	100,0
REGIONE VENETO	2.821	38,9	1.257	17,3	3.175	43,8	7.253	100,0

Fonte: ANN.03

(*) un soggetto sottoposto a più tipi di trattamento è stato conteggiato più volte

Persone assistite secondo il tipo di trattamento al metadone erogato

Tabella 122: distribuzione assoluta e percentuale delle persone assistite dai SerT secondo il tipo di trattamento con metadone erogato per Azienda ULSS – Anno 2007

Aziende ULSS	Breve termine		Medio termine		Lungo termine		Totale	
	N	%R	N	%R	N	%R	N	%R
1 – Belluno	26	21,0	41	33,1	57	46,0	124	100,0
2 – Feltre	25	21,6	45	38,8	46	39,7	116	100,0
3 – Bassano del Grappa	5	2,6	11	5,7	176	91,7	192	100,0
4 – Alto Vicentino	28	6,9	160	39,6	216	53,5	404	100,0
5 – Ovest Vicentino	36	34,3	27	25,7	42	40,0	105	100,0
6 – Vicenza	70	11,9	151	25,7	366	62,4	587	100,0
7 – Pieve di Soligo	59	23,9	63	25,5	125	50,6	247	100,0
8 – Asolo	30	11,3	48	18,0	188	70,7	266	100,0
9 – Treviso	59	17,8	100	30,2	172	52,0	331	100,0
10 – Veneto Orientale	13	5,1	67	26,2	176	68,8	256	100,0
12 – Veneziana	72	13,1	119	21,6	360	65,3	551	100,0
13 – Mirano	81	18,3	111	25,1	251	56,7	443	100,0
14 – Chioggia	29	15,6	24	12,9	133	71,5	186	100,0
15 – Alta Padovana	21	11,7	20	11,1	139	77,2	180	100,0
16 – Padova	75	8,7	167	19,4	618	71,9	860	100,0
17 – Este	38	17,1	36	16,2	148	66,7	222	100,0
18 – Rovigo	7	5,8	10	8,3	104	86,0	121	100,0
19 – Adria	0	0,0	0	0,0	43	100,0	43	100,0
20 – Verona	133	12,7	348	33,1	569	54,2	1.050	100,0
21 – Legnago	9	5,1	30	16,9	139	78,1	178	100,0
22 – Bussolengo	61	40,1	25	16,4	66	43,4	152	100,0
REGIONE VENETO	877	13,3	1.603	24,2	4.134	62,5	6.614	100,0

Fonte: ANN.03

Tabella 123: distribuzione assoluta e percentuale delle persone assistite dai SerT secondo il tipo di trattamento con buprenorfina erogato per Azienda ULSS – Anno 2007

Aziende ULSS	Breve termine		Medio termine		Lungo termine		Totale	
	N	%R	N	%R	N	%R	N	%R
1 – Belluno	0	0,0	4	26,7	11	73,3	15	100,0
2 – Feltre	8	19,5	11	26,8	22	53,7	41	100,0
3 – Bassano del Grappa	7	12,7	18	32,7	30	54,5	55	100,0
4 – Alto Vicentino	13	12,0	40	37,0	55	50,9	108	100,0
5 – Ovest Vicentino	61	91,0	5	7,5	1	1,5	67	100,0
6 – Vicenza	10	11,8	34	40,0	41	48,2	85	100,0
7 – Pieve di Soligo	8	22,2	11	30,6	17	47,2	36	100,0
8 – Asolo	9	7,7	25	21,4	83	70,9	117	100,0
9 – Treviso	4	3,1	82	62,6	45	34,4	131	100,0
10 – Veneto Orientale	8	11,9	8	11,9	51	76,1	67	100,0
12 – Veneziana	20	10,0	33	16,4	148	73,6	201	100,0
13 – Mirano	45	36,0	24	19,2	56	44,8	125	100,0
14 – Chioggia	6	20,7	7	24,1	16	55,2	29	100,0
15 – Alta Padovana	27	15,2	37	20,8	114	64,0	178	100,0
16 – Padova	44	29,3	40	26,7	66	44,0	150	100,0
17 – Este	34	25,2	18	13,3	83	61,5	135	100,0
18 – Rovigo	2	3,1	4	6,2	59	90,8	65	100,0
19 – Adria	0	0,0	0	0,0	14	100,0	14	100,0
20 – Verona	28	18,5	63	41,7	60	39,7	151	100,0
21 – Legnago	13	13,7	24	25,3	58	61,1	95	100,0
22 – Bussolengo	8	10,4	10	13,0	59	76,6	77	100,0
REGIONE VENETO	355	18,3	498	25,6	1.089	56,1	1.942	100,0

Fonte: ANN.03

Trattamenti erogati per tipologia e sede di erogazione

Tabella 124: distribuzione assoluta e percentuale delle persone assistite dai SerT secondo la sede di erogazione del trattamento per Azienda ULSS – Anno 2007

Aziende ULSS	Servizi Pubblici		Strutture Riabilitative		Carcere		Totale	
	N	%R	N	%R	N	%R	N	%R
1 – Belluno	163	54,3	23	7,7	114	38,0	300	100,0
2 – Feltre	331	85,3	50	12,9	7	1,8	388	100,0
3 – Bassano del Grappa	412	89,2	44	9,5	6	1,3	462	100,0
4 – Alto Vicentino	422	58,8	290	40,4	6	0,8	718	100,0
5 – Ovest Vicentino	342	87,0	48	12,2	3	0,8	393	100,0
6 – Vicenza	993	66,3	242	16,2	262	17,5	1.497	100,0
7 – Pieve di Soligo	462	79,7	106	18,3	12	2,1	580	100,0
8 – Asolo	735	89,9	67	8,2	16	2,0	818	100,0
9 – Treviso	517	78,5	118	17,9	24	3,6	659	100,0
10 – Veneto Orientale	815	92,1	67	7,6	3	0,3	885	100,0
12 – Veneziana	1.109	74,9	171	11,5	201	13,6	1.481	100,0
13 – Mirano	899	99,7	3	0,3	0	0,0	902	100,0
14 – Chioggia	408	100,0	0	0,0	0	0,0	408	100,0
15 – Alta Padovana	758	91,2	69	8,3	4	0,5	831	100,0
16 – Padova	1.121	86,9	100	7,8	69	5,3	1.290	100,0
17 – Este	622	89,8	71	10,2	0	0,0	693	100,0
18 – Rovigo	332	75,8	21	4,8	85	19,4	438	100,0
19 – Adria	231	98,3	4	1,7	0	0,0	235	100,0
20 – Verona	1.865	90,4	193	9,4	5	0,2	2.063	100,0
21 – Legnago	394	75,2	120	22,9	10	1,9	524	100,0
22 – Bussolengo	878	81,0	193	17,8	13	1,2	1.084	100,0
REGIONE VENETO	13.809	82,9	2.000	12,0	840	5,0	16.649	100,0

Fonte: ANN.03

Ricoveri ospedalieri di persone tossicodipendenti

Ricoveri droga – correlati in regime ordinario e diurno

Tabella 125: distribuzione assoluta e percentuale dei ricoveri droga-correlati (in regime ordinario e diurno) per diagnosi principale e azienda ULSS di residenza - Anno 2007

Aziende ULSS	Psicosi indotte da droghe (292)		Dipendenza da droghe (304.0, 304.2-9)		Abuso di droghe senza dipendenza (305.2-3, 305.5-7, 305.9)		Totale	
	N	%R	N	%R	N	%R	N	%R
1 – Belluno	4	36,4	4	36,4	3	27,3	11	100,0
2 – Feltre	3	42,9	-	0,0	4	57,1	7	100,0
3 – Bassano del Grappa	5	55,6	4	44,4	-	0,0	9	100,0
4 – Alto Vicentino	-	0,0	1	25,0	3	75,0	4	100,0
5 – Ovest Vicentino	1	5,3	6	31,6	12	63,2	19	100,0
6 – Vicenza	6	40,0	-	0,0	9	60,0	15	100,0
7 – Pieve di Soligo	8	57,1	4	28,6	2	14,3	14	100,0
8 – Asolo	11	73,3	1	6,7	3	20,0	15	100,0
9 – Treviso	9	56,3	2	12,5	5	31,3	16	100,0
10 – Veneto Orientale	7	43,8	8	50,0	1	6,3	16	100,0
12 – Veneziana	13	50,0	4	15,4	9	34,6	26	100,0
13 – Mirano	7	31,8	5	22,7	10	45,5	22	100,0
14 – Chioggia	7	77,8	-	0,0	2	22,2	9	100,0
15 – Alta Padovana	-	0,0	3	42,9	4	57,1	7	100,0
16 – Padova	8	44,4	4	22,2	6	33,3	18	100,0
17 – Este	-	0,0	3	50,0	3	50,0	6	100,0
18 – Rovigo	6	50,0	3	25,0	3	25,0	12	100,0
19 – Adria	5	100,0	-	0,0	-	0,0	5	100,0
20 – Verona	8	25,8	10	32,3	13	41,9	31	100,0
21 – Legnago	2	50,0	-	0,0	2	50,0	4	100,0
22 – Bussolengo	2	13,3	10	66,7	3	20,0	15	100,0
REGIONE VENETO	112	39,9	72	25,6	97	34,5	281	100,0

Fonte: Scheda di dimissione ospedaliera

Tabella 126: distribuzione assoluta dei ricoveri droga-correlati (in regime ordinario e diurno) per sesso, per diagnosi principale e per Azienda ULSS di residenza - Anno 2007

Aziende ULSS	Psicosi indotte da droghe (292)		Dipendenza da droghe (304.0, 304.2-9)		Abuso di droghe senza dipendenza (305.2-3, 305.5-7, 305.9)		Totale	
	M	F	M	F	M	F	M	F
1 – Belluno	3	1	3	1	-	3	6	5
2 – Feltre	-	3	-	-	1	3	1	6
3 – Bassano del Grappa	3	2	4	-	-	-	7	2
4 – Alto Vicentino	-	-	1	-	2	1	3	1
5 – Ovest Vicentino	-	1	5	1	5	7	10	9
6 – Vicenza	4	2	-	-	6	3	10	5
7 – Pieve di Soligo	4	4	1	3	1	1	6	8
8 – Asolo	9	2	-	1	1	2	10	5
9 – Treviso	9	-	2	-	2	3	13	3
10 – Veneto Orientale	4	3	5	3	-	1	9	7
12 – Veneziana	7	6	4	-	5	4	16	10
13 – Mirano	2	5	3	2	3	7	8	14
14 – Chioggia	7	-	-	-	2	-	9	-
15 – Alta Padovana	-	-	3	-	3	1	6	1
16 – Padova	2	6	2	2	3	3	7	11
17 – Este	-	-	3	-	3	-	6	-
18 – Rovigo	5	1	2	1	3	-	1-	2
19 – Adria	2	3	-	-	-	-	2	3
20 – Verona	4	4	5	5	8	5	17	14
21 – Legnago	-	2	-	-	1	1	1	3
22 – Bussolengo	-	2	9	1	3	-	12	3
REGIONE VENETO	65	47	52	20	52	45	169	112

Fonte: Scheda di dimissione ospedaliera

Tabella 127: distribuzione assoluta dell'età media dei pazienti con ricoveri droga-correlati (in regime ordinario e diurno) per sesso, diagnosi principale e per Azienda ULSS di residenza - Anno 2007

Aziende ULSS	Psicosi indotte da droghe (292)		Dipendenza da droghe (304.0, 304.2-9)		Abuso di droghe senza dipendenza (305.2-3, 305.5-7, 305.9)		Totale	
	M	F	M	F	M	F	M	F
1 – Belluno	26,7	37,0	28,7	41,0	-	40,3	27,7	39,8
2 – Feltre	-	31,3	-	-	45,0	46,3	45,0	38,8
3 – Bassano del Grappa	33,3	77,0	30,3	-	-	-	31,6	77,0
4 – Alto Vicentino	-	-	36,0	-	28,0	27,0	30,7	27,0
5 – Ovest Vicentino	-	81,0	42,4	25,0	39,2	45,0	40,8	46,8
6 – Vicenza	57,8	52,0	-	-	45,2	59,7	50,2	56,6
7 – Pieve di Soligo	37,8	43,8	21,0	27,7	22,0	66,0	32,3	40,5
8 – Asolo	39,4	67,5	-	0,0	44,0	40,0	39,9	43,0
9 – Treviso	29,3	-	37,5	-	35,0	36,3	31,5	36,3
10 – Veneto Orientale	55,0	45,0	31,0	27,0	-	46,0	41,7	37,4
12 – Veneziana	42,3	40,2	29,8	-	32,2	48,0	36,0	43,3
13 – Mirano	76,5	76,6	33,7	36,0	32,3	28,3	43,9	46,6
14 – Chioggia	28,0	-	-	-	36,0	-	29,8	-
15 – Alta Padovana	-	-	36,0	-	15,3	38,0	25,7	38,0
16 – Padova	40,5	51,5	24,5	40,5	38,0	58,3	34,9	51,4
17 – Este	-	-	24,7	-	31,0	-	27,8	-
18 – Rovigo	28,8	47,0	37,0	67,0	40,0	-	33,8	57,0
19 – Adria	32,0	61,0	-	-	-	-	32,0	61,0
20 – Verona	34,3	40,3	34,8	31,4	28,5	56,0	31,7	42,7
21 – Legnago	-	87,0	-	-	36,0	21,0	36,0	65,0
22 – Bussolengo	-	61,0	35,3	56,0	36,7	-	35,7	59,3
REGIONE VENETO	38,0	53,9	33,1	33,2	34,3	44,1	35,4	46,3

Fonte: Scheda di dimissione ospedaliera

Alcoldipendenze

Persone assistite dai SerT

Nuove persone e persone già assistite

Tabella 128: distribuzione assoluta e percentuale delle persone assistite dai SerT, per tipo di contatto e per Dipartimento delle Dipendenze (Azienda ULSS) – Anno 2007

Aziende ULSS	Nuovi persone			Persone già in carico			Totale		
	N	%C	%R	N	%C	%R	N	%C	%R
1 – Belluno	307	9,7	57,6	226	3,1	42,4	533	5,1	100,0
2 – Feltre	88	2,8	29,8	207	2,9	70,2	295	2,8	100,0
3 – Bassano del Grappa	112	3,5	19,8	453	6,2	80,2	565	5,4	100,0
4 – Alto Vicentino	96	3,0	32,5	199	2,7	67,5	295	2,8	100,0
5 – Ovest Vicentino	112	3,5	33,1	226	3,1	66,9	338	3,2	100,0
6 – Vicenza	119	3,8	30,1	276	3,8	69,9	395	3,8	100,0
7 – Pieve di Soligo	162	5,1	44,9	199	2,7	55,1	361	3,5	100,0
8 – Asolo	360	11,4	41,3	512	7,1	58,7	872	8,4	100,0
9 – Treviso	247	7,8	35,3	452	6,2	64,7	699	6,7	100,0
10 – Veneto Orientale	117	3,7	30,3	269	3,7	69,7	386	3,7	100,0
12 – Veneziana	69	2,2	37,3	116	1,6	62,7	185	1,8	100,0
13 – Mirano	119	3,8	26,9	323	4,5	73,1	442	4,2	100,0
14 – Chioggia	46	1,5	13,3	300	4,1	86,7	346	3,3	100,0
15 – Alta Padovana	102	3,2	29,7	241	3,3	70,3	343	3,3	100,0
16 – Padova	179	5,7	16,4	911	12,6	83,6	1.090	10,5	100,0
17 – Este	64	2,0	15,5	350	4,8	84,5	414	4,0	100,0
18 – Rovigo	275	8,7	26,5	762	10,5	73,5	1.037	10,0	100,0
19 – Adria	112	3,5	26,4	313	4,3	73,6	425	4,1	100,0
20 – Verona	313	9,9	33,6	619	8,5	66,4	932	8,9	100,0
21 – Legnago	79	2,5	28,1	202	2,8	71,9	281	2,7	100,0
22 – Bussolengo	90	2,8	48,6	95	1,3	51,4	185	1,8	100,0
REGIONE VENETO	3.168	100,0	30,4	7.251	100,0	69,6	10.419	100,0	100,0

Fonte: ALC.03

Rapporto tra maschi e femmine per persone assistite in precedenza e nuove persone

Tabella 129: distribuzione assoluta e rapporto maschi su femmine, per tipo di contatto e per Dipartimento delle Dipendenze (Azienda ULSS) – Anno 2007

Aziende ULSS	Nuovi persone			Persone già in carico			Totale		
	M	F	M/F	M	F	M/F	M	F	M/F
1 – Belluno	235	72	3,3	171	55	3,1	406	127	3,2
2 – Feltre	72	16	4,5	158	49	3,2	230	65	3,5
3 – Bassano del Grappa	93	19	4,9	370	83	4,5	463	102	4,5
4 – Alto Vicentino	74	22	3,4	149	50	3,0	223	72	3,1
5 – Ovest Vicentino	77	35	2,2	171	55	3,1	248	90	2,8
6 – Vicenza	99	20	5,0	219	57	3,8	318	77	4,1
7 – Pieve di Soligo	145	17	8,5	158	41	3,9	303	58	5,2
8 – Asolo	300	60	5,0	430	82	5,2	730	142	5,1
9 – Treviso	202	45	4,5	334	118	2,8	536	163	3,3
10 – Veneto Orientale	91	26	3,5	189	80	2,4	280	106	2,6
12 – Veneziana	46	23	2,0	78	38	2,1	124	61	2,0
13 – Mirano	80	39	2,1	226	97	2,3	306	136	2,3
14 – Chioggia	27	19	1,4	245	55	4,5	272	74	3,7
15 – Alta Padovana	71	31	2,3	182	59	3,1	253	90	2,8
16 – Padova	127	52	2,4	678	233	2,9	805	285	2,8
17 – Este	47	17	2,8	286	64	4,5	333	81	4,1
18 – Rovigo	246	29	8,5	664	98	6,8	910	127	7,2
19 – Adria	97	15	6,5	274	39	7,0	371	54	6,9
20 – Verona	273	40	6,8	469	150	3,1	742	190	3,9
21 – Legnago	62	17	3,6	168	34	4,9	230	51	4,5
22 – Bussolengo	72	18	4,0	78	17	4,6	150	35	4,3
REGIONE VENETO	2.536	632	4,0	5.697	1.554	3,7	8.233	2.186	3,8

Fonte: ALC.03

Prevalenza (per 1.000 residenti) delle persone assistite dai SerT

Tabella 130: distribuzione assoluta e tasso di prevalenza (per 1.000 residenti di età 15-69 anni) del *totale persone assistite dai SerT*, per sesso e per Dipartimento delle Dipendenze (Azienda ULSS) – Anno 2007

Aziende ULSS	Maschi		Femmine		Totale	
	Numero	Prevalenza	Numero	Prevalenza	Numero	Prevalenza
1 – Belluno	406	8,8	127	2,7	533	5,8
2 – Feltre	230	7,6	65	2,2	295	4,9
3 – Bassano del Grappa	463	7,2	102	1,6	565	4,5
4 – Alto Vicentino	223	3,3	72	1,1	295	2,2
5 – Ovest Vicentino	248	3,7	90	1,5	338	2,6
6 – Vicenza	318	2,8	77	0,7	395	1,8
7 – Pieve di Soligo	303	3,9	58	0,8	361	2,4
8 – Asolo	730	8,0	142	1,6	872	4,9
9 – Treviso	536	3,6	163	1,1	699	2,4
10 – Veneto Orientale	280	3,6	106	1,4	386	2,5
12 – Veneziana	124	1,2	61	0,6	185	0,9
13 – Mirano	306	3,2	136	1,4	442	2,3
14 – Chioggia	272	5,5	74	1,5	346	3,5
15 – Alta Padovana	253	2,8	90	1,0	343	1,9
16 – Padova	805	5,5	285	1,9	1.090	3,7
17 – Este	333	5,0	81	1,2	414	3,1
18 – Rovigo	910	14,4	127	2,0	1.037	8,3
19 – Adria	371	13,5	54	2,0	425	7,8
20 – Verona	742	4,4	190	1,2	932	2,8
21 – Legnago	230	4,1	51	1,0	281	2,6
22 – Bussolengo	150	1,5	35	0,4	185	0,9
REGIONE VENETO	8.233	4,7	2.186	1,3	10.419	3,0

Fonte: ALC.03

Età media delle nuove persone e delle persone già assistite in precedenza per sesso

Tabella 131: distribuzione dell'età media delle persone assistite dai SerT, per tipo di contatto, sesso e per Dipartimento delle Dipendenze (Azienda ULSS) – Anno 2007

Aziende ULSS	Nuovi persone		Persone già in carico		Totale	
	Maschi	Femmine	Maschi	Femmine	Maschi	Femmine
1 – Belluno	45,6	50,0	48,5	49,4	46,8	49,7
2 – Feltre	47,6	45,8	49,1	54,6	48,7	52,4
3 – Bassano del Grappa	44,8	49,2	47,0	52,3	46,6	51,8
4 – Alto Vicentino	49,6	50,9	50,0	48,8	49,9	49,4
5 – Ovest Vicentino	49,4	43,5	45,8	49,2	46,9	47,0
6 – Vicenza	41,3	40,6	45,4	45,9	44,1	44,5
7 – Pieve di Soligo	41,1	45,6	47,5	49,1	44,4	48,1
8 – Asolo	45,4	42,8	48,8	49,9	47,4	46,9
9 – Treviso	41,4	48,8	49,6	50,3	46,5	49,9
10 – Veneto Orientale	44,1	45,0	47,1	52,0	46,2	50,3
12 – Veneziana	45,9	47,6	45,9	49,5	45,9	48,8
13 – Mirano	48,0	50,6	51,9	51,7	50,9	51,4
14 – Chioggia	45,8	48,2	49,1	50,5	48,7	49,9
15 – Alta Padovana	46,8	46,0	49,4	48,6	48,7	47,7
16 – Padova	45,1	47,7	44,0	45,8	44,1	46,1
17 – Este	50,5	53,8	50,6	53,8	50,6	53,8
18 – Rovigo	38,4	38,9	43,9	46,8	42,4	45,0
19 – Adria	38,7	41,7	43,1	43,7	41,9	43,1
20 – Verona	43,7	45,5	47,9	47,5	46,3	47,1
21 – Legnago	43,8	38,5	46,8	48,5	46,0	45,2
22 – Bussolengo	40,0	43,9	45,6	46,2	43,0	45,0
REGIONE VENETO	43,8	46,3	47,1	49,0	46,1	48,2

Fonte: ALC.03

Bevande alcoliche di uso prevalente

Tabella 132: distribuzione assoluta e percentuale delle persone assistite dai SerT secondo la bevanda d'uso prevalente per Azienda ULSS – Anno 2007

Aziende ULSS	Superalc.		Aperitivi		Vini		Birra		Altro		Totale
	N	%R	N	%R	N	%R	N	%R	N	%R	N
1 – Belluno	41	7,3	12	2,1	322	57,3	184	32,7	3	0,5	562
2 – Feltre	8	2,7	0	0,0	218	73,9	69	23,4	0	0,0	295
3 – Bassano del Grappa	46	8,1	79	14,0	340	60,2	100	17,7	0	0,0	565
4 – Alto Vicentino	8	2,7	1	0,3	187	63,4	99	33,6	0	0,0	295
5 – Ovest Vicentino	6	1,8	1	0,3	309	91,4	22	6,5	0	0,0	338
6 – Vicenza	25	6,3	7	1,8	283	71,6	79	20,0	1	0,3	395
7 – Pieve di Soligo	8	2,2	4	1,1	261	72,3	87	24,1	1	0,3	361
8 – Asolo	46	5,3	0	0,0	529	60,7	297	34,1	0	0,0	872
9 – Treviso	46	6,3	96	13,2	410	56,2	177	24,3	0	0,0	729
10 – Veneto Orientale	20	5,2	4	1,0	307	79,5	55	14,2	0	0,0	386
12 – Veneziana	9	4,9	17	9,2	110	59,5	30	16,2	19	10,3	185
13 – Mirano	46	10,4	78	17,6	217	49,1	101	22,9	0	0,0	442
14 – Chioggia	15	3,6	7	1,7	348	82,7	51	12,1	0	0,0	421
15 – Alta Padovana	23	6,7	13	3,8	242	70,6	65	19,0	0	0,0	343
16 – Padova	0	0,0	0	0,0	1.090	100	0	0,0	0	0,0	1.090
17 – Este	19	4,6	10	2,4	345	83,3	40	9,7	0	0,0	414
18 – Rovigo	45	4,3	173	16,7	526	50,7	275	26,5	18	1,7	1.037
19 – Adria	13	3,1	66	15,5	227	53,4	119	28,0	0	0,0	425
20 – Verona	22	4,1	30	5,6	362	67,8	120	22,5	0	0,0	534
21 – Legnago	14	5,0	1	0,4	210	74,7	56	19,9	0	0,0	281
22 - Bussolengo	9	4,9	5	2,7	143	77,3	28	15,1	0	0,0	185
REGIONE VENETO	469	4,6	604	5,9	6.986	68,8	2.054	20,2	42	0,4	10.155

Fonte: ALC.04

Persone multifattore con uso prevalente di bevande alcoliche

Tabella 133: distribuzione assoluta e percentuale delle persone assistite dai SerT che, oltre all'alcodipendenza, fanno uso di sostanze stupefacenti o che abusano di farmaci per Azienda ULSS – Anno 2007

Aziende ULSS	Totale	Persone che fanno anche uso di sostanze stupefacenti e psicotrope		Persone che abusano o fanno uso improprio di farmaci	
		N	%sul totale	N	%sul totale
1 – Belluno	562	88	15,7	11	2,0
2 – Feltre	295	7	2,4	0	0,0
3 – Bassano del Grappa	565	11	1,9	13	2,3
4 – Alto Vicentino	295	15	5,1	21	7,1
5 – Ovest Vicentino	338	0	0,0	0	0,0
6 – Vicenza	395	44	11,1	9	2,3
7 – Pieve di Soligo	361	1	0,3	31	8,6
8 – Asolo	872	71	8,1	5	0,6
9 – Treviso	729	88	12,1	72	9,9
10 – Veneto Orientale	386	15	3,9	3	0,8
12 – Veneziana	185	16	8,6	16	8,6
13 – Mirano	442	26	5,9	46	10,4
14 – Chioggia	421	27	6,4	3	0,7
15 – Alta Padovana	343	17	5,0	6	1,7
16 – Padova	1.090	250	22,9	210	19,3
17 – Este	414	13	3,1	14	3,4
18 – Rovigo	1.037	14	1,4	8	0,8
19 – Adria	425	0	0,0	0	0,0
20 – Verona	534	37	6,9	26	4,9
21 – Legnago	281	38	13,5	11	3,9
22 – Bussolengo	185	7	3,8	1	0,5
REGIONE VENETO	10.155	785	7,7	506	5,0

Fonte: ALC.04

Persone assistite dalle Unità Alcolologiche

Nuove persone e persone già assistite per sesso ed età

Tabella 134: distribuzione assoluta e percentuale delle persone assistite dai servizi di Alcologia delle Aziende ospedaliere di Verona e di Padova, per tipo di contatto – Anno 2007

Aziende ospedaliere	Nuove persone			Persone già in carico			Totale		
	N	%C	%R	N	%C	%R	N	%C	%R
Alcologia - Padova	109	62,6	5,3	1.951	99,6	94,7	2.060	96,6	100,0
Alcologia - Verona	65	37,4	90,3	7	0,4	9,7	72	3,4	100,0
Totale	174	100,0	8,2	1.958	100,0	91,8	2.132	100,0	100,0

Fonte: ALC.03

Tabella 135: distribuzione assoluta e rapporto maschi su femmine, per tipo di contatto – Anno 2007

Aziende ospedaliere	Nuove persone			Persone già in carico			Totale		
	M	F	M/F	M	F	M/F	M	F	M/F
Alcologia - Padova	73	36	2,0	1.313	638	2,1	1.386	674	2,1
Alcologia - Verona	55	10	0,0	6	1	6,0	61	11	5,5
Totale	128	46	2,8	1.319	639	2,1	1.447	685	2,1

Fonte: ALC.03

Tabella 136: distribuzione assoluta e tasso di prevalenza (per 1.000 residenti di età 15-69 anni) del *totale persone assistite* dai servizi di Alcologia delle Aziende ospedaliere di Verona e di Padova, per sesso – Anno 2007

Aziende ospedaliere	Maschi		Femmine		Totale	
	Numero	Prevalenza	Numero	Prevalenza	Numero	Prevalenza
Alcologia - Padova	1.386	9,4	674	4,5	2.060	6,9
Alcologia - Verona	61	0,4	11	0,1	72	0,2
Totale	1.447	0,8	685	0,4	2.132	0,6

Fonte: ALC.03

Tabella 137: distribuzione dell'età media delle persone assistite dai servizi di Alcologia delle Aziende ospedaliere di Verona e di Padova, per tipo di contatto e per sesso – Anno 2007

Aziende ospedaliere	Nuove persone		Persone già in carico		Totale	
	Maschi	Femmine	Maschi	Femmine	Maschi	Femmine
Alcologia - Padova	48,9	50,6	53,3	49,7	52,6	49,4
Alcologia - Verona	45,0	45,0	41,7	35,0	44,7	44,1
Totale	48,9	50,6	53,3	49,7	52,6	49,4

Fonte: ALC.03

Bevande alcoliche di uso prevalente

Tabella 138: distribuzione assoluta e percentuale delle *nuove persone assistite* dai servizi di Alcologia delle Aziende ospedaliere di Verona e di Padova, secondo la bevanda d'uso prevalente – Anno 2007

Aziende ospedaliere	Superalc.		Aperitivi		Vini		Birra		Altro		Totale
	N	%R	N	%R	N	%R	N	%R	N	%R	N
Alcologia - Padova	4	1,4	2	0,7	4	1,4	113	40,1	159	56,4	282
Alcologia - Verona	15	14,2	11	10,4	11	10,4	31	29,2	38	35,8	106
Totale	19	4,9	13	3,4	15	3,9	144	37,1	197	50,8	388

Fonte: ALC.04

Tabella 139: distribuzione assoluta e percentuale dei nuovi assistiti dai servizi di Alcologia delle Aziende ospedaliere di Verona e di Padova, che, oltre all'alcodipendenza, fanno uso di sostanze stupefacenti o che abusano di farmaci – Anno 2007

Aziende ospedaliere	Totale	Persone che fanno anche uso di sostanze stupefacenti e psicotrope		Persone che abusano o fanno uso improprio di farmaci	
		N	%sul totale	N	%sul totale
Alcologia - Padova	282	10	3,5	4	1,4
Alcologia - Verona	106	14	13,2	7	6,6
Totale	388	24	6,2	11	2,8

Fonte: ALC.04

*Trattamenti erogati dai SerT***Persone assistite e trattamenti erogati secondo la tipologia di trattamento**

Tabella 140: distribuzione assoluta delle persone assistite dai SerT secondo il tipo di trattamento erogato per Azienda ULSS – Anno 2007

Aziende ULSS	Medico farmacologico ambulatoriale	Psicoterapeutico	Counseling	Gruppi di auto/mutuo aiuto	Socio-riabilitativo	Inserimento in comunità res. o semires.	Ricovero osped.aliero/ DH	Ricovero in casa di cura privata	Altro	Totale
	N	N	N	N	N	N	N	N	N	N
1 – Belluno	339	268	458	264	241	10	415	1	12	2.008
2 – Feltre	255	178	74	75	52	4	31	0	0	669
3 – Bassano del Grappa	269	50	498	180	492	14	57	21	7	1.588
4 – Alto Vicentino	272	63	106	197	89	29	93	4	0	853
5 – Ovest Vicentino	179	38	160	133	100	37	5	0	7	659
6 – Vicenza	118	80	222	98	46	64	23	5	0	656
7 – Pieve di Soligo	153	53	249	45	138	14	3	4	0	659
8 – Asolo	83	16	169	100	16	82	0	0	0	466
9 – Treviso	711	157	689	80	148	18	22	8	13	1.846
10 – Veneto Orientale	328	122	278	84	59	11	15	1	28	926
12 – Veneziana	124	47	128	24	54	8	4	3	0	392
13 – Mirano	310	52	221	109	145	12	78	19	33	979
14 – Chioggia	346	31	273	77	6	21	2	3	0	759
15 – Alta Padovana	217	266	184	137	165	13	55	2	0	1.039
16 – Padova	869	176	869	869	35	54	10	0	0	2.882
17 – Este	147	82	260	112	39	23	3	5	0	671
18 – Rovigo	237	82	385	57	61	22	9	132	250	1.235
19 – Adria	100	219	375	25	12	14	0	1	275	1.021
20 – Verona	633	305	684	264	95	65	84	14	0	2.144
21 – Legnago	112	62	254	64	111	31	71	3	0	708
22 – Bussolengo	78	128	65	39	51	34	12	17	0	424
REGIONE VENETO	5.880	2475	6.601	3.033	2.155	580	992	243	625	22.584

Fonte: ALC.06

Tabella 141: distribuzione percentuale delle persone assistite dai SerT secondo il tipo di trattamento erogato per Azienda ULSS – Anno 2007

Aziende ULSS	Medico farmacologico ambulatoriale	Psico- terapeutico	Counseling	Gruppi di auto/mutuo aiuto	Socio-riabilitativo	Inserimento in comunità res. o semires.	Ricovero osped.aliero/ DH	Ricovero in casa di cura privata	Altro	Totale
	%R	%R	%R	%R	%R	%R	%R	%R	%R	%R
1 – Belluno	16,9	13,3	22,8	13,1	12,0	0,5	20,7	0,0	0,6	100,0
2 – Feltre	38,1	26,6	11,1	11,2	7,8	0,6	4,6	0,0	0,0	100,0
3 – Bassano del Grappa	16,9	3,1	31,4	11,3	31,0	0,9	3,6	1,3	0,4	100,0
4 – Alto Vicentino	31,9	7,4	12,4	23,1	10,4	3,4	10,9	0,5	0,0	100,0
5 – Ovest Vicentino	27,2	5,8	24,3	20,2	15,2	5,6	0,8	0,0	1,1	100,0
6 – Vicenza	18,0	12,2	33,8	14,9	7,0	9,8	3,5	0,8	0,0	100,0
7 – Pieve di Soligo	23,2	8,0	37,8	6,8	20,9	2,1	0,5	0,6	0,0	100,0
8 – Asolo	17,8	3,4	36,3	21,5	3,4	17,6	0,0	0,0	0,0	100,0
9 – Treviso	38,5	8,5	37,3	4,3	8,0	1,0	1,2	0,4	0,7	100,0
10 – Veneto Orientale	35,4	13,2	30,0	9,1	6,4	1,2	1,6	0,1	3,0	100,0
12 – Veneziana	31,6	12,0	32,7	6,1	13,8	2,0	1,0	0,8	0,0	100,0
13 – Mirano	31,7	5,3	22,6	11,1	14,8	1,2	8,0	1,9	3,4	100,0
14 – Chioggia	45,6	4,1	36,0	10,1	0,8	2,8	0,3	0,4	0,0	100,0
15 – Alta Padovana	20,9	25,6	17,7	13,2	15,9	1,3	5,3	0,2	0,0	100,0
16 – Padova	30,2	6,1	30,2	30,2	1,2	1,9	0,3	0,0	0,0	100,0
17 – Este	21,9	12,2	38,7	16,7	5,8	3,4	0,4	0,7	0,0	100,0
18 – Rovigo	19,2	6,6	31,2	4,6	4,9	1,8	0,7	10,7	20,2	100,0
19 – Adria	9,8	21,4	36,7	2,4	1,2	1,4	0,0	0,1	26,9	100,0
20 – Verona	29,5	14,2	31,9	12,3	4,4	3,0	3,9	0,7	0,0	100,0
21 – Legnago	15,8	8,8	35,9	9,0	15,7	4,4	10,0	0,4	0,0	100,0
22 – Bussolengo	18,4	30,2	15,3	9,2	12,0	8,0	2,8	4,0	0,0	100,0
REGIONE VENETO	26,0	11,0	29,2	13,4	9,5	2,6	4,4	1,1	2,8	100,0

Fonte: ALC.06

Tabella 142: distribuzione assoluta dei trattamenti erogati secondo la tipologia per Azienda ULSS – Anno 2007

Aziende ULSS	Medico farmacologico ambulatoriale	Psico- terapeutico	Counseling	Gruppi di auto/mutuo aiuto	Socio-riabilitativo	Inserimento in comunità res. o semires. Ricovero	osped.aliero/ DH	Ricovero in casa di cura privata	Altro	Totale
	N	N	N	N	N	N	N	N	N	N
1 – Belluno	347	269	478	267	244	10	417	1	12	2.045
2 – Feltre	263	265	78	80	57	5	31	0	0	779
3 – Bassano del Grappa	279	50	498	180	492	19	63	21	7	1.609
4 – Alto Vicentino	279	66	106	201	92	35	96	4	0	879
5 – Ovest Vicentino	134	63	190	138	148	64	5	0	7	749
6 – Vicenza	130	84	228	101	46	60	23	9	0	681
7 – Pieve di Soligo	155	54	261	45	144	15	3	4	0	681
8 – Asolo	83	16	169	100	16	83	0	0	0	467
9 – Treviso	7.808	801	2.512	91	1.329	27	30	8	13	12.619
10 – Veneto Orientale	374	124	289	84	65	14	15	1	33	999
12 – Veneziana	143	50	140	26	55	8	4	3	0	429
13 – Mirano	229	83	451	122	145	12	81	19	702	1.844
14 – Chioggia	395	33	273	77	6	21	2	3	0	810
15 – Alta Padovana	411	547	328	548	163	21	121	2	0	2.141
16 – Padova	2.607	2.590	5.214	869	35	137	0	0	0	11.452
17 – Este	199	82	285	112	39	24	4	5	0	750
18 – Rovigo	313	88	396	59	64	25	9	132	253	1.339
19 – Adria	110	229	776	30	14	14	0	1	275	1.449
20 – Verona	1.706	1.027	1.934	7.404	95	66	91	14	0	12.337
21 – Legnago	139	63	254	65	123	34	77	3	0	758
22 – Bussolengo	89	599	85	16	56	35	13	19	0	912
REGIONE VENETO	16.193	7.183	14.945	10.615	3.428	729	1.085	249	1.302	55.729

Fonte: ALC.06

Tabella 143: numero medio di trattamenti per persona secondo il tipo di trattamento erogato per Azienda ULSS – Anno 2007

Aziende ULSS	Medico farmacologico ambulatoriale	Psico- terapeutico	Counseling	Gruppi di auto/mutuo aiuto	Socio-riabilitativo	Inserimento in comunità res. o semires.	Ricovero osped. aliero/ DH	Ricovero in casa di cura privata	Altro	Totale
	N	N	N	N	N	N	N	N	N	N
1 – Belluno	1,0	1,0	1,0	1,0	1,0	1,0	1,0	1,0	1,0	1,0
2 – Feltre	1,0	1,5	1,1	1,1	1,1	1,3	1,0	0,0	0,0	1,2
3 – Bassano del Grappa	1,0	1,0	1,0	1,0	1,0	1,4	1,1	1,0	1,0	1,0
4 – Alto Vicentino	1,0	1,0	1,0	1,0	1,0	1,2	1,0	1,0	0,0	1,0
5 – Ovest Vicentino	0,7	1,7	1,2	1,0	1,5	1,7	1,0	0,0	1,0	1,1
6 – Vicenza	1,1	1,1	1,0	1,0	1,0	0,9	1,0	1,8	0,0	1,0
7 – Pieve di Soligo	1,0	1,0	1,0	1,0	1,0	1,1	1,0	1,0	0,0	1,0
8 – Asolo	1,0	1,0	1,0	1,0	1,0	1,0	0,0	0,0	0,0	1,0
9 – Treviso	11,0	5,1	3,6	1,1	9,0	1,5	1,4	1,0	1,0	6,8
10 – Veneto Orientale	1,1	1,0	1,0	1,0	1,1	1,3	1,0	1,0	1,2	1,1
12 – Veneziana	1,2	1,1	1,1	1,1	1,0	1,0	1,0	1,0	0,0	1,1
13 – Mirano	0,7	1,6	2,0	1,1	1,0	1,0	1,0	1,0	21,3	1,9
14 – Chioggia	1,1	1,1	1,0	1,0	1,0	1,0	1,0	1,0	0,0	1,1
15 – Alta Padovana	1,9	2,1	1,8	4,0	1,0	1,6	2,2	1,0	0,0	2,1
16 – Padova	3,0	14,7	6,0	1,0	1,0	2,5	0,0	0,0	0,0	4,0
17 – Este	1,4	1,0	1,1	1,0	1,0	1,0	1,3	1,0	0,0	1,1
18 – Rovigo	1,3	1,1	1,0	1,0	1,0	1,1	1,0	1,0	1,0	1,1
19 – Adria	1,1	1,0	2,1	1,2	1,2	1,0	0,0	1,0	1,0	1,4
20 – Verona	2,7	3,4	2,8	28,0	1,0	1,0	1,1	1,0	0,0	5,8
21 – Legnago	1,2	1,0	1,0	1,0	1,1	1,1	1,1	1,0	0,0	1,1
22 – Bussolengo	1,1	4,7	1,3	0,4	1,1	1,0	1,1	1,1	0,0	2,2
REGIONE VENETO	2,8	2,9	2,3	3,5	1,6	1,3	1,1	1,0	2,1	2,5

Fonte: ALC.06

Tabella 144: differenza percentuale dalla media regionale (Delta System) del numero medio di trattamenti per persona assistita per Azienda ULSS – Anno 2007

Aziende ULSS	Medico farmacol. amb.	Psicoter.	Counsel.	Gruppi di auto aiuto	Socio- riabilitativo	Inser. in comunità	Ricovero osped.al./ DH	Ricovero in casa di cura	Altro	Totale
	Δ%	Δ%	Δ%	Δ%	Δ%	Δ%	Δ%	Δ%	Δ%	Δ%
1 – Belluno	-62,8	-65,4	-53,9	-71,1	-36,4	-20,4	-8,1	-2,4	-52,0	-58,7
2 – Feltre	-62,5	-48,7	-53,4	-69,5	-31,1	-0,5	-8,6	-100,0	-100,0	-52,8
3 – Bassano del Grappa	-62,3	-65,5	-55,8	-71,4	-37,1	8,0	1,1	-2,4	-52,0	-58,9
4 – Alto Vicentino	-62,8	-63,9	-55,8	-70,8	-35,0	-4,0	-5,6	-2,4	-100,0	-58,2
5 – Ovest Vicentino	-72,8	-42,9	-47,5	-70,4	-7,0	37,6	-8,6	-100,0	-52,0	-53,9
6 – Vicenza	-60,0	-63,8	-54,6	-70,6	-37,1	-25,4	-8,6	75,7	-100,0	-57,9
7 – Pieve di Soligo	-63,2	-64,9	-53,7	-71,4	-34,4	-14,8	-8,6	-2,4	-100,0	-58,1
8 – Asolo	-63,7	-65,5	-55,8	-71,4	-37,1	-19,5	-100,0	-100,0	-100,0	-59,4
9 – Treviso	298,8	75,8	61,0	-67,5	464,5	19,3	24,7	-2,4	-52,0	177,0
10 – Veneto Orientale	-58,6	-65,0	-54,1	-71,4	-30,7	1,3	-8,6	-2,4	-43,4	-56,3
12 – Veneziana	-58,1	-63,3	-51,7	-69,0	-36,0	-20,4	-8,6	-2,4	-100,0	-55,7
13 – Mirano	-73,2	-45,0	-9,9	-68,0	-37,1	-20,4	-5,1	-2,4	921,2	-23,7
14 – Chioggia	-58,5	-63,3	-55,8	-71,4	-37,1	-20,4	-8,6	-2,4	-100,0	-56,8
15 – Alta Padovana	-31,2	-29,1	-21,3	14,3	-37,9	28,5	101,1	-2,4	-100,0	-16,5
16 – Padova	8,9	407,1	165,0	-71,4	-37,1	101,8	-100,0	-100,0	-100,0	61,0
17 – Este	-50,8	-65,5	-51,6	-71,4	-37,1	-17,0	21,9	-2,4	-100,0	-54,7
18 – Rovigo	-52,0	-63,0	-54,6	-70,4	-34,0	-9,6	-8,6	-2,4	-51,4	-56,1
19 – Adria	-60,1	-64,0	-8,6	-65,7	-26,7	-20,4	-100,0	-2,4	-52,0	-42,5
20 – Verona	-2,1	16,0	24,9	701,3	-37,1	-19,2	-1,0	-2,4	-100,0	133,2
21 – Legnago	-54,9	-65,0	-55,8	-71,0	-30,3	-12,7	-0,8	-2,4	-100,0	-56,6
22 – Bussolengo	-58,6	61,2	-42,2	-88,3	-31,0	-18,1	-1,0	9,1	-100,0	-12,8
REGIONE VENETO	0,0	0,0	0,0	0,0	0,0	0,0	0,0	0,0	0,0	0,0

Fonte: ALC.06

Trattamenti erogati dalle Unità Alcolologiche

Persone assistite e trattamenti erogati secondo la tipologia di trattamento

Tabella 145: distribuzione assoluta delle persone assistite dalle Unità Alcolologiche delle Aziende Ospedaliere di Verona e Padova secondo il tipo di trattamento erogato – Anno 2007

Aziende Ospedaliere	Medico farmacologico ambulatoriale	Psicoterapeu- ti co	Counseling	Gruppi di auto/mutaiuto	Socio-riabilitativo	Inserimento in comunità res. o semires.	Ricovero osped.aliero/ DH	Ricovero in casa di cura privata	Altro	Totale
	N	N	N	N	N	N	N	N	N	N
Alcologia - Padova	210	70	184	85	10	5	48	2	0	614
Alcologia - Verona	13	0	69	10	26	11	60	0	0	189
Totale	223	70	253	95	36	16	108	2	0	803

Fonte: ALC.06

Tabella 146: distribuzione percentuale delle persone assistite dalle Unità Alcolologiche delle Aziende Ospedaliere di Verona e Padova secondo il tipo di trattamento erogato – Anno 2007

Aziende Ospedaliere	Medico farmacologico ambulatoriale	Psicoterapeu- ti co	Counseling	Gruppi di auto/mutaiuto	Socio-riabilitativo	Inserimento in comunità res. o semires.	Ricovero osped.aliero/ DH	Ricovero in casa di cura privata	Altro	Totale
	%	%	%	%	%	%	%	%	%	%
Alcologia - Padova	34,2	11,4	30,0	13,8	1,6	0,8	7,8	0,3	0,0	100,0
Alcologia - Verona	6,9	0,0	36,5	5,3	13,8	5,8	31,7	0,0	0,0	100,0
Totale	27,8	8,7	31,5	11,8	4,5	2,0	13,4	0,2	0,0	100,0

Fonte: ALC.06

Tabella 147: distribuzione assoluta dei trattamenti erogati dalle Unità Alcolologiche delle Aziende Ospedaliere di Verona e Padova secondo il tipo – Anno 2007

Aziende Ospedaliere	Medico farmacologico ambulatoriale	Psicoterapeu- ti co	Counseling	Gruppi di auto/mutaiuto	Socio-riabilitativo	Inserimento in comunità res. o semires.	Ricovero osped.aliero/ DH	Ricovero in casa di cura privata	Altro	Totale
	N	N	N	N	N	N	N	N	N	N
Alcolologia - Padova	310	800	310	3.640	0	0	46	0	0	5.106
Alcolologia - Verona	16	0	70	10	26	11	67	0	0	200
Totale	326	800	380	3.650	26	11	113	0	0	5.306

Fonte: ALC.06

Tabella 148: numero medio di trattamenti per persona secondo il tipo di trattamento erogato e per servizio – Anno 2007

Aziende Ospedaliere	Medico farmacologico ambulatoriale	Psicoterapeu- ti co	Counseling	Gruppi di auto/mutaiuto	Socio- riabilitativo	Inserimento in comunità res. o semires.	Ricovero osped.aliero/ DH	Ricovero in casa di cura privata	Altro	Totale
	N	N	N	N	N	N	N	N	N	N
Alcolologia - Padova	1,5	11,4	1,7	42,8	0,0	0,0	1,0	0,0	0,0	8,3
Alcolologia - Verona	1,2	0,0	1,0	1,0	1,0	1,0	1,1	0,0	0,0	1,1
Totale	1,5	11,4	1,5	38,4	0,7	0,7	1,0	0,0	0,0	6,6

Fonte: ALC.06

Ricoveri ospedalieri di persone Alcol dipendenti

Ricoveri alcol – correlati in regime ordinario e diurno

Tabella 149: distribuzione assoluta dei ricoveri alcol-correlati (in regime ordinario e diurno) per diagnosi principale e azienda ULSS di residenza - Anno 2007

Aziende ULSS	Psicosi da alcol	Sindrome di dipendenza da alcol	Abuso di alcol senza dipendenza	Polineuropatia alcolica	Cardiomiopatia alcolica	Gastrite alcolica	Effetti tossici da alcol etilico	Totale
1 – Belluno	12	96	11	-	-	-	-	119
2 – Feltre	7	74	10	1	-	-	-	92
3 – Bassano del Grappa	10	37	4	2	-	-	-	53
4 – Alto Vicentino	6	48	10	1	-	-	-	65
5 – Ovest Vicentino	6	28	4	1	-	1	-	40
6 – Vicenza	18	73	17	-	-	1	1	110
7 – Pieve di Soligo	9	19	5	1	1	1	-	36
8 – Asolo	7	24	26	-	2	-	-	59
9 – Treviso	31	56	12	1	1	1	-	102
10 – Veneto Orientale	9	27	4	2	-	-	-	42
12 – Veneziana	8	232	24	6	-	-	1	271
13 – Mirano	3	76	15	1	-	-	-	95
14 – Chioggia	11	32	5	-	1	-	-	49
15 – Alta Padovana	7	38	3	1	-	1	1	51
16 – Padova	17	78	23	2	1	1	-	122
17 – Este	6	23	2	-	-	-	-	31
18 – Rovigo	6	24	5	3	-	1	-	39
19 – Adria	3	3	3	1	-	1	-	11
20 – Verona	12	142	24	7	-	-	-	185
21 – Legnago	3	28	3	-	-	-	-	34
22 – Bussolengo	3	85	7	-	-	-	-	95
REGIONE VENETO	194	1.243	217	30	6	8	3	1.701

Fonte: Scheda di dimissione ospedaliera

Tabella 150: distribuzione percentuale dei ricoveri alcol-correlati (in regime ordinario e diurno) per diagnosi principale e azienda ULSS di residenza - Anno 2007

Aziende ULSS	Psicosi da alcol	Sindrome di dipendenza da alcol	Abuso di alcol senza dipendenza	Polineuropatia alcolica	Cardiomiopatia alcolica	Gastrite alcolica	Effetti tossici da alcol etilico	Totale
1 – Belluno	10,1	80,7	9,2	-	-	-	-	100,0
2 – Feltre	7,6	80,4	10,9	1,1	-	-	-	100,0
3 – Bassano del Grappa	18,9	69,8	7,5	3,8	-	-	-	100,0
4 – Alto Vicentino	9,2	73,8	15,4	1,5	-	-	-	100,0
5 – Ovest Vicentino	15,0	70,0	10,0	2,5	-	2,5	-	100,0
6 – Vicenza	16,4	66,4	15,5	-	-	0,9	0,9	100,0
7 – Pieve di Soligo	25,0	52,8	13,9	2,8	2,8	2,8	-	100,0
8 – Asolo	11,9	40,7	44,1	-	3,4	-	-	100,0
9 – Treviso	30,4	54,9	11,8	1,0	1,0	1,0	-	100,0
10 – Veneto Orientale	21,4	64,3	9,5	4,8	-	-	-	100,0
12 – Veneziana	3,0	85,6	8,9	2,2	-	-	0,4	100,0
13 – Mirano	3,2	80,0	15,8	1,1	-	-	-	100,0
14 – Chioggia	22,4	65,3	10,2	-	2,0	-	-	100,0
15 – Alta Padovana	13,7	74,5	5,9	2,0	-	2,0	2,0	100,0
16 – Padova	13,9	63,9	18,9	1,6	0,8	0,8	-	100,0
17 – Este	19,4	74,2	6,5	-	-	-	-	100,0
18 – Rovigo	15,4	61,5	12,8	7,7	-	2,6	-	100,0
19 – Adria	27,3	27,3	27,3	9,1	-	9,1	-	100,0
20 – Verona	6,5	76,8	13,0	3,8	-	-	-	100,0
21 – Legnago	8,8	82,4	8,8	-	-	-	-	100,0
22 – Bussolengo	3,2	89,5	7,4	-	-	-	-	100,0
REGIONE VENETO	11,4	73,1	12,8	1,8	0,4	0,5	0,2	100,0

Fonte: Scheda di dimissione ospedaliera

Tabella 151: distribuzione dell'età media dei pazienti con ricoveri alcol-correlati (in regime ordinario e diurno) per diagnosi principale e azienda ULSS di residenza - Anno 2007

Aziende ULSS	Psicosi da alcol	Sindrome di dipendenza da alcol	Abuso di alcol senza dipendenza	Polineuropatia alcolica	Cardiomiop. alcolica	Gastrite alcolica	Effetti tossici da alcol etilico	Totale
1 – Belluno	51,8	48,8	43,7	-	-	-	-	48,6
2 – Feltre	59,1	53,6	46,0	77,0	-	-	-	53,4
3 – Bassano del Grappa	56,1	49,8	37,5	55,5	-	-	-	50,3
4 – Alto Vicentino	48,7	48,7	45,8	69,0	-	-	-	48,5
5 – Ovest Vicentino	62,2	44,5	44,3	62,0	-	68,0	-	48,2
6 – Vicenza	53,9	51,1	41,0	-	-	97,0	42,0	50,4
7 – Pieve di Soligo	55,8	50,2	42,4	57,0	39,0	58,0	-	50,6
8 – Asolo	50,1	50,7	46,0	-	82,0	-	-	49,6
9 – Treviso	52,4	48,3	39,7	56,0	70,0	54,0	-	48,9
10 – Veneto Orientale	55,2	47,7	30,5	69,5	-	-	-	48,7
12 – Veneziana	54,9	47,3	39,8	63,5	-	-	65,0	47,3
13 – Mirano	70,7	50,3	44,9	77,0	-	-	-	50,4
14 – Chioggia	52,7	47,0	45,2	-	85,0	-	-	48,9
15 – Alta Padovana	57,9	50,0	32,0	55,0	-	51,0	14,0	49,5
16 – Padova	51,3	50,8	43,5	66,0	63,0	47,0	-	49,8
17 – Este	45,7	46,0	38,5	-	-	-	-	45,5
18 – Rovigo	52,2	40,6	39,4	59,3	-	49,0	-	43,9
19 – Adria	44,7	51,7	44,3	77,0	-	39,0	-	48,9
20 – Verona	49,9	47,5	48,7	55,1	-	-	-	48,1
21 – Legnago	63,3	48,4	32,0	-	-	-	-	48,2
22 – Bussolengo	56,7	49,9	36,1	-	-	-	-	49,1
REGIONE VENETO	53,6	48,8	42,9	61,9	70,2	57,9	40,3	48,9

Fonte: Scheda di dimissione ospedaliera

INDICE TABELLE

Tabella 1: strutture del Sistema delle Dipendenze per tipologia. Regione Veneto – Anno 2007	20
Tabella 2: dotazione organica complessiva (dipendente e convenzionato), dotazione equivalente e standard regionale dei SerT per profilo professionale. Regione Veneto – Anno 2007	21
Tabella 3: distribuzione assoluta e percentuale della dotazione organica complessiva dei SerT per profilo professionale e per tipo di contratto. Regione Veneto – Anno 2007	23
Tabella 4: distribuzione assoluta e percentuale della dotazione organica equivalente dei SerT per profilo professionale e per tipo di contratto. Regione Veneto – Anno 2007	23
Tabella 5: dotazione organica complessiva ed equivalente dei SerT rapportata agli standard regionali – Periodo 1996-2007	25
Tabella 6: dotazione organica equivalente dei SerT per profilo professionale – Periodo 1996-2007	25
Tabella 7: differenza percentuale dallo standard regionale della dotazione organica equivalente dei SerT per profilo professionale – Periodo 1996- 2007	26
Tabella 8: dotazione organica complessiva ed equivalente (dipendente e convenzionato) delle Comunità Terapeutiche private per profilo professionale. Regione Veneto – Anno 2007	29
Tabella 9: distribuzione assoluta e percentuale della dotazione organica complessiva delle Comunità Terapeutiche private per profilo professionale e per tipo di contratto. Regione Veneto – Anno 2007	30
Tabella 10: distribuzione assoluta e percentuale della dotazione organica equivalente delle Comunità Terapeutiche private per profilo professionale e per tipo di contratto. Regione Veneto – Anno 2007	31
Tabella 11: costi complessivi dei SerT, budget per Comunità Terapeutiche e Fondo Regionale Lotta alla Droga (in Euro) per Azienda ULSS – Anno 2007	33
Tabella 12: utenti tossicodipendenti ed alcolodipendenti in carico ai SerT, inviati in CT e costo medio per utente in carico al SerT, inviato in Comunità Terapeutiche e assistito dal Dipartimento – Anno 2007	34
Tabella 13: distribuzione assoluta e percentuale delle persone assistite dal Sistema regionale delle Dipendenze – Anno 2007	37
Tabella 14: distribuzione assoluta e percentuale delle <i>nuove persone</i> assistite dai SerT, per classi di età e sesso. Regione Veneto – Anno 2007	38
Tabella 15: distribuzione assoluta e percentuale delle persone <i>già assistite in precedenza</i> dai SerT, per classi di età e sesso. Regione Veneto – Anno 2007	38
Tabella 16: distribuzione assoluta e percentuale del <i>totale persone</i> assistite dai SerT, per classi di età e sesso. Regione Veneto – Anno 2007	38
Tabella 17: distribuzione assoluta e percentuale delle <i>persone assistite</i> , per tipo di contatto e sesso. Periodo 1991 – 2007	39
Tabella 18: età media delle <i>persone assistite</i> , per tipo di contatto e sesso. Periodo 1991 – 2007	41
Tabella 19: distribuzione assoluta e percentuale delle <i>persone assistite dai SerT.</i> , secondo la sostanza d'abuso primaria e secondaria e secondo l'uso iniettivo della sostanza primaria – Anno 2007	43
Tabella 20: distribuzione assoluta e percentuale delle persone assistite dai SerT. secondo la sostanza d'abuso primaria – Periodo 1991 – 2007	44
Tabella 21: distribuzione assoluta e percentuale delle persone assistite dai SerT. secondo la sostanza d'abuso secondaria – Periodo 1991 – 2007	45
Tabella 22: distribuzione assoluta e percentuale delle persone assistite dai SerT secondo l'uso iniettivo della sostanza d'abuso primaria – Periodo 1997 – 2007	46
Tabella 23: distribuzione assoluta e percentuale delle persone assistite secondo l'esito del test sierologico HIV, i contatti precedenti ed il sesso (scheda ANN.04) - Anno 2007	49
Tabella 24: distribuzione assoluta e percentuale <i>delle persone assistite</i> secondo la modalità ed il risultato del test sierologico HIV (sul totale assistiti e sul totale test effettuati) – Periodo 1997 – 2007	50
Tabella 25: distribuzione assoluta e percentuale <i>delle nuove persone assistite</i> , secondo l'esito del test sierologico HIV ed il sesso – Periodo 1991 – 2007	51
Tabella 26: distribuzione assoluta e percentuale delle <i>persone già assistite</i> , secondo l'esito del test sierologico HIV ed il sesso – Periodo 1991 – 2007	52
Tabella 27: distribuzione assoluta e percentuale delle <i>persone assistite complessivamente</i> , secondo l'esito del test sierologico HIV ed il sesso – Periodo 1991 – 2007	53
Tabella 28: distribuzione assoluta e percentuale delle persone assistite secondo l'esito del test Epatite virale B, i contatti precedenti ed il sesso (scheda ANN.05) - Anno 2007	53
Tabella 29: distribuzione assoluta e percentuale <i>delle persone assistite</i> secondo la modalità ed il risultato del test Epatite virale B (sul totale assistiti e sul totale test effettuati) – Periodo 1997 – 2007	54
Tabella 30: distribuzione assoluta e percentuale delle <i>nuove persone assistite</i> , secondo l'esito del test Epatite virale B ed il sesso – Periodo 1991 – 2007	55
Tabella 31: distribuzione assoluta e percentuale delle <i>persone già assistite</i> , secondo l'esito del test Epatite virale B ed il sesso – Periodo 1991 – 2007	56
Tabella 32: distribuzione assoluta e percentuale delle <i>persone assistite complessivamente</i> , secondo l'esito del test Epatite virale B ed il sesso – Periodo 1991 – 2007	57
Tabella 33: distribuzione assoluta e percentuale delle persone assistite secondo l'esito del test Epatite virale C, i contatti precedenti ed il sesso (scheda ANN.04) - Anno 2007	58
Tabella 34: distribuzione assoluta e percentuale <i>delle persone assistite</i> secondo la modalità ed il risultato del test Epatite virale C (sul totale assistiti e sul totale test effettuati) – Periodo 1997 – 2007	59

Tabella 35: distribuzione assoluta e percentuale delle <i>nuove persone assistite</i> , secondo l'esito del test Epatite virale C ed il sesso – Periodo 1997 – 2007	60
Tabella 36: distribuzione assoluta e percentuale delle <i>persone già assistite</i> , secondo l'esito del test Epatite virale C ed il sesso – Periodo 1997 – 2007	61
Tabella 37: distribuzione assoluta e percentuale delle <i>persone assistite complessivamente</i> , secondo l'esito del test Epatite virale C ed il sesso – Periodo 1997 – 2007	62
Tabella 38: distribuzione assoluta dei ricoveri droga-correlati (in regime ordinario e diurno) di residenti per sesso, classi di età e diagnosi principale- Anno 2007	63
Tabella 39: distribuzione percentuale dei ricoveri droga-correlati (in regime ordinario e diurno) di residenti per sesso, classi di età e diagnosi principale- Anno 2007	63
Tabella 40: distribuzione assoluta dei ricoveri droga-correlati (in regime ordinario e diurno) di residenti per sesso e diagnosi principale - Anni 2006-2007	64
Tabella 41: distribuzione assoluta e percentuale del movimento clienti delle strutture riabilitative secondo l'esito del trattamento – Periodo 2004 - 2007	65
Tabella 42: distribuzione assoluta e percentuale delle persone assistite dalle strutture riabilitative secondo il tipo di rapporto con la struttura – Periodo 2000 - 2007	67
Tabella 43: distribuzione assoluta e percentuale delle persone assistite dalle strutture riabilitative secondo la modalità di accesso – Periodo 2000 - 2007	67
Tabella 44: distribuzione assoluta e percentuale (di colonna) delle persone assistite dalle strutture riabilitative secondo l'esito e la durata del trattamento – Anno 2007	68
Tabella 45: distribuzione assoluta e percentuale (di riga) delle persone assistite dalle strutture riabilitative secondo l'esito e la durata del trattamento – Anno 2007	69
Tabella 46: distribuzione assoluta e percentuale delle persone assistite dalle strutture riabilitative secondo la durata del trattamento – Periodo 2000-2007	71
Tabella 47: distribuzione assoluta e percentuale delle persone ancora in trattamento presso le strutture riabilitative secondo la durata del trattamento – Periodo 2004 – 2007	72
Tabella 48: distribuzione assoluta e percentuale delle persone che hanno completato il trattamento presso le strutture riabilitative secondo la durata del trattamento – Periodo 2004 – 2007	72
Tabella 49: distribuzione assoluta e percentuale delle persone che hanno interrotto il trattamento (trattamento interrotto, abbandono/fuga, espulsione) presso le strutture riabilitative secondo la durata del trattamento – Periodo 2004 - 2007	72
Tabella 50: distribuzione assoluta e percentuale delle persone trasferite ad altra struttura riabilitativa secondo la durata del trattamento – Periodo 2004 – 2007	73
Tabella 51: Nuovi soggetti e soggetti già segnalati in precedenza (ex – art. 75 309/90), per provincia di residenza dei soggetti e per genere - Anno 2007	74
Tabella 52: Nuovi soggetti e soggetti già segnalati in precedenza (ex – art. 75 309/90), per numero di segnalazioni – Anni 2004 – 2007	74
Tabella 53: Nuovi soggetti e soggetti già segnalati in anni precedenti (ex – art. 75 309/90), per provincia di residenza dei soggetti e per sostanza di segnalazione - Anno 2007	75
Tabella 54: Nuovi soggetti e soggetti già segnalati in anni precedenti (ex – art. 75 309/90), per sostanza di segnalazione – Anni 2004 – 2007	77
Tabella 55: distribuzione assoluta e percentuale dei <i>soggetti assistiti</i> , per tipo di trattamento erogato e sede di erogazione del trattamento - Anno 2007	78
Tabella 56: distribuzione assoluta e percentuale degli assistiti, secondo il tipo di trattamento erogato – Periodo 1991 - 2007	79
Tabella 57: distribuzione assoluta e percentuale dei <i>soggetti assistiti (*)</i> , per tipo di trattamento psicosociale/riabilitativo erogato e sede di erogazione del trattamento - Anno 2007	81
Tabella 58: distribuzione assoluta e percentuale degli assistiti, secondo il tipo di trattamento psicosociale / riabilitativo erogato – Periodo 1997 – 2007	82
Tabella 59: distribuzione assoluta e percentuale dei <i>soggetti assistiti</i> , per tipo di trattamento metadonico erogato e sede di erogazione del trattamento - Anno 2007	83
Tabella 60: distribuzione assoluta e percentuale dei <i>soggetti assistiti</i> , per tipo di trattamento buprenorfinico erogato e sede di erogazione del trattamento - Anno 2007	83
Tabella 61: distribuzione assoluta e percentuale degli assistiti, secondo il tipo di trattamento metadonico erogato – Periodo 1991 – 2007	84
Tabella 62: distribuzione assoluta e percentuale dei <i>trattamenti erogati</i> , per tipo di trattamento e sede di erogazione del trattamento – Anno 2007	85
Tabella 63: numero medio di <i>trattamenti per assistito</i> , per tipo di trattamento e sede di erogazione del trattamento – Anno 2007	85
Tabella 64: distribuzione assoluta e percentuale dei <i>trattamenti erogati</i> , per tipo di trattamento psicosociale / riabilitativo e sede di erogazione del trattamento – Anno 2007	86
Tabella 65: distribuzione assoluta e percentuale dei <i>trattamenti erogati</i> , per tipo di trattamento metadonico e sede di erogazione del trattamento – Anno 2007	86
Tabella 66: Provvedimenti emessi a nuovi soggetti segnalati (ex – art. 75 309/90), per provincia di residenza dei soggetti e per tipologia di provvedimento - Anno 2007	87
Tabella 67: Dati di contesto e indicatori utenza tossicodipendenza (totale utenti in carico, tasso di prevalenza per 1000 residenti di età 15-49 anni rapporto Maschi/ Femmine) – Anno 2007	88

Tabella 68: Dati di contesto e indicatori utenza tossicodipendenza (nuovi utenti e utenti già in carico, età media) – Anno 2007	89
Tabella 69: Dati di contesto e indicatori utenza tossicodipendenza (percentuale utenti che consumano eroina, cannabis e cocaina come sostanza primaria) – Anno 2007	89
Tabella 70: Dati di contesto e indicatori utenza tossicodipendenza (percentuale utenti in trattamento con metadone, buprenorfina) – Anno 2007	92
Tabella 71: Dati di contesto e indicatori utenza nelle Strutture Riabilitative (nuovi utenti e utenti già in carico) – Anno 2007	93
Tabella 72: Dati di contesto e indicatori utenza nelle Strutture Riabilitative (percentuale utenti che completano il trattamento, percentuale utenti che interrompono il trattamento – Anno 2007	93
Tabella 73: distribuzione assoluta e percentuale delle <i>nuove persone</i> assistite dai SerT e dalle U.O. di Alcologia per classi di età e sesso. Regione Veneto – Anno 2007	94
Tabella 74: distribuzione assoluta e percentuale delle <i>persone già assistite in precedenza</i> dai SerT e dalle U.O. di Alcologia per classi di età e sesso. Regione Veneto – Anno 2007	94
Tabella 75: distribuzione assoluta e percentuale del <i>totale persone assistite</i> dai SerT e dalle U.O. di Alcologia per classi di età e sesso. Regione Veneto – Anno 2007	94
Tabella 76: distribuzione assoluta e percentuale delle <i>persone assistite dai SerT e dalle U.O. di alcologia</i> , per tipo di contatto e sesso. Periodo 1995 – 2007	96
Tabella 77: distribuzione assoluta e percentuale delle <i>persone assistite dai SerT e dalle U.O. di Alcologia</i> , secondo la bevanda alcolica di uso prevalente – Anno 2007	99
Tabella 78: distribuzione assoluta e percentuale delle <i>persone assistite dai SerT e dalle U.O. di Alcologia</i> secondo la bevanda d'uso prevalente – Periodo 1995 - 2007	100
Tabella 79: distribuzione percentuale delle <i>persone assistite dai SerT e dalle U.O. di Alcologia</i> che, oltre all'alcodipendenza, fanno uso di sostanze stupefacenti o che abusano di farmaci – Periodo 1995 - 2007	102
Tabella 80: distribuzione assoluta dei ricoveri alcol-correlati (in regime ordinario e diurno) di residenti per sesso, classi di età e per diagnosi principale- Anno 2007	103
Tabella 81: distribuzione percentuale dei ricoveri alcol-correlati (in regime ordinario e diurno) di residenti per sesso, classi di età e per diagnosi principale- Anno 2007	103
Tabella 82: distribuzione assoluta dei ricoveri alcol-correlati (in regime ordinario e diurno) di residenti per sesso e diagnosi principale - Anni 2006-2007	105
Tabella 83: distribuzione assoluta e percentuale dei <i>soggetti assistiti e dei trattamenti erogati dai SerT e dalle U.O. di Alcologia</i> - Anno 2007	107
Tabella 84: Dati di contesto e indicatori utenza alcodipendente (totale utenti in carico, tasso di prevalenza per 1000 residenti di età 15-69 anni rapporto Maschi/ Femmine) – Anno 2007	109
Tabella 85: Dati di contesto e indicatori utenza alcodipendente (nuovi utenti e utenti già in carico, età media) – Anno 2007	110
Tabella 86: Dati di contesto e indicatori utenza alcodipendente (percentuale utenti inseriti in comunità/totale assistiti, percentuale utenti con ricovero ospedaliero o DH/totale assistiti) – Anno 2007	110
Tabella 87: Dati di contesto e indicatori utenza alcodipendente (numero medio trattamenti medico farmacologico ambulatoriale, numero medio trattamenti socio-riabilitativi) – Anno 2007	111
Tabella 88: Distribuzione numerica dei sequestri per tipologia di sostanze e provincia . Regione Veneto – Anno 2007	113
Tabella 89: Distribuzione numerica delle operazioni per provincia. Regione Veneto – Anni 2001-2007	113
Tabella 90: Distribuzione percentuale delle operazioni per provincia. Regione Veneto – Anni 2001-2007	113
Tabella 91: distribuzione numerica dei sequestri per tipologia di sostanze. Regione Veneto – Anni 2001-2007	114
Tabella 92: distribuzione dei decessi per sesso e provincia. Regione Veneto – Anni 2006- 2007	115
Tabella 93: distribuzione dei decessi per sesso e nazionalità. Regione Veneto – Anni 2006- 2007	115
Tabella 94: distribuzione dei decessi per sesso e fascia d'età. Regione Veneto – Anni 2006- 2007	115
Tabella 95: distribuzione dei decessi per sesso e tipo di sostanza. Regione Veneto – Anni 2006- 2007	116
Tabella 96: distribuzione dei decessi per sesso e luogo del ritrovamento. Regione Veneto – Anni 2006- 2007	116
Tabella 97: unità operative del Dipartimento per le Dipendenze per Azienda ULSS. Regione Veneto – Anno 2007	118
Tabella 98: strutture del Sistema delle Dipendenze per tipologia e per Azienda ULSS – Anno 2007	120
Tabella 99: dotazione organica complessiva ed equivalente dei SerT rapportata agli standard regionali per Azienda ULSS – Anno 2007	121
Tabella 100: dotazione organica complessiva ed equivalente delle C.T. P.S.A. per Azienda ULSS – Anno 2007 ...	122
Tabella 101: distribuzione assoluta e percentuale delle persone assistite dai SerT, per tipo di contatto e per Dipartimento delle Dipendenze (Azienda ULSS) – Anno 2007	123
Tabella 102: distribuzione assoluta e rapporto maschi su femmine, per tipo di contatto e per Dipartimento delle Dipendenze (Azienda ULSS) – Anno 2007	124
Tabella 103: distribuzione assoluta e tasso di prevalenza (per 1.000 residenti di età 15-49 anni) del <i>totale persone assistite dai SerT</i> , per sesso e per Dipartimento delle Dipendenze (Azienda ULSS) – Anno 2007	125
Tabella 104: distribuzione dell'età media delle persone assistite dai SerT, per tipo di contatto, sesso e per Dipartimento delle Dipendenze (Azienda ULSS) – Anno 2007	126
Tabella 105: distribuzione assoluta e percentuale delle persone assistite dai SerT secondo la sostanza d'abuso primaria per Azienda ULSS – Anno 2007	127

Tabella 106: distribuzione assoluta e percentuale (<i>sul totale persone assistite che hanno riferito la sostanza d'abuso secondaria</i>) delle persone assistite dai SerT secondo la sostanza d'abuso secondaria per Azienda ULSS – Anno 2007	128
Tabella 107: distribuzione assoluta e percentuale (<i>sul totale persone assistite che hanno riferito la sostanza d'abuso primaria</i>) delle persone assistite dai SerT secondo la sostanza d'abuso secondaria per Azienda ULSS – Anno 2007	129
Tabella 108: distribuzione assoluta e percentuale (<i>sul totale persone che hanno riferito la sostanza primaria</i>) delle persone assistite dai SerT secondo l'uso iniettivo della sostanza d'abuso primaria per Azienda ULSS – Anno 2007	130
Tabella 109: distribuzione assoluta e percentuale (<i>sul totale persone che hanno riferito l'uso iniettivo della sostanza primaria</i>) delle persone assistite dai SerT secondo l'uso iniettivo della sostanza d'abuso primaria per Azienda ULSS – Anno 2007	131
Tabella 110: distribuzione assoluta e percentuale delle persone assistite dai SerT secondo l'esito del test sierologico HIV per Azienda ULSS – Anno 2007	132
Tabella 111: distribuzione assoluta e percentuale delle persone assistite dai SerT secondo l'esito del test per l'Epatite B per Azienda ULSS – Anno 2007	133
Tabella 112: distribuzione assoluta e percentuale delle persone assistite dai SerT secondo l'esito del test per l'Epatite C per Azienda ULSS – Anno 2007	134
Tabella 113: distribuzione assoluta e percentuale delle persone assistite dalle strutture riabilitative per tipo di contatto e per Dipartimento delle Dipendenze (Azienda ULSS) – Anno 2007	135
Tabella 114: distribuzione assoluta e percentuale delle persone assistite dalle strutture riabilitative per tipo di rapporto e per Dipartimento delle Dipendenze (Azienda ULSS) – Anno 2007	136
Tabella 115: distribuzione assoluta e percentuale delle persone assistite dalle strutture riabilitative per modalità di contatto e per Dipartimento delle Dipendenze (Azienda ULSS) – Anno 2007	137
Tabella 116: distribuzione assoluta e percentuale delle persone assistite dalle strutture riabilitative per esito del trattamento e per Dipartimento delle Dipendenze (Azienda ULSS) – Anno 2007	138
Tabella 117: distribuzione assoluta e percentuale delle persone assistite dalle strutture riabilitative che hanno completato il trattamento per durata e per Azienda ULSS – Anno 2007	139
Tabella 118: distribuzione assoluta e percentuale delle persone assistite dalle strutture riabilitative per esito del trattamento e per Dipartimento delle Dipendenze (Azienda ULSS) – Anno 2007	139
Tabella 119: distribuzione assoluta e percentuale delle persone assistite dalle strutture riabilitative che hanno interrotto il trattamento per durata e per Azienda ULSS – Anno 2007	140
Tabella 120: distribuzione assoluta e percentuale delle persone assistite dai SerT secondo il tipo di trattamento di erogato per Azienda ULSS – Anno 2007	141
Tabella 121: distribuzione assoluta e percentuale delle persone assistite dai SerT ^(*) secondo il tipo di trattamento psicosociale erogato per Azienda ULSS – Anno 2007	142
Tabella 122: distribuzione assoluta e percentuale delle persone assistite dai SerT secondo il tipo di trattamento con metadone erogato per Azienda ULSS – Anno 2007	143
Tabella 123: distribuzione assoluta e percentuale delle persone assistite dai SerT secondo il tipo di trattamento con buprenorfina erogato per Azienda ULSS – Anno 2007	144
Tabella 124: distribuzione assoluta e percentuale delle persone assistite dai SerT secondo la sede di erogazione del trattamento per Azienda ULSS – Anno 2007	145
Tabella 125: distribuzione assoluta e percentuale dei ricoveri droga-correlati (in regime ordinario e diurno) per diagnosi principale e azienda ULSS di residenza - Anno 2007	146
Tabella 126: distribuzione assoluta dei ricoveri droga-correlati (in regime ordinario e diurno) per sesso, per diagnosi principale e per Azienda ULSS di residenza - Anno 2007	147
Tabella 127: distribuzione assoluta dell'età media dei pazienti con ricoveri droga-correlati (in regime ordinario e diurno) per sesso, diagnosi principale e per Azienda ULSS di residenza - Anno 2007	148
Tabella 128: distribuzione assoluta e percentuale delle persone assistite dai SerT, per tipo di contatto e per Dipartimento delle Dipendenze (Azienda ULSS) – Anno 2007	149
Tabella 129: distribuzione assoluta e rapporto maschi su femmine, per tipo di contatto e per Dipartimento delle Dipendenze (Azienda ULSS) – Anno 2007	150
Tabella 130: distribuzione assoluta e tasso di prevalenza (per 1.000 residenti di età 15-69 anni) del <i>totale persone assistite dai SerT</i> , per sesso e per Dipartimento delle Dipendenze (Azienda ULSS) – Anno 2007	151
Tabella 131: distribuzione dell'età media delle persone assistite dai SerT, per tipo di contatto, sesso e per Dipartimento delle Dipendenze (Azienda ULSS) – Anno 2007	152
Tabella 132: distribuzione assoluta e percentuale delle persone assistite dai SerT secondo la bevanda d'uso prevalente per Azienda ULSS – Anno 2007	153
Tabella 133: distribuzione assoluta e percentuale delle persone assistite dai SerT che, oltre all'alcolodipendenza, fanno uso di sostanze stupefacenti o che abusano di farmaci per Azienda ULSS – Anno 2007	154
Tabella 134: distribuzione assoluta e percentuale delle persone assistite dai servizi di Alcologia delle Aziende ospedaliere di Verona e di Padova, per tipo di contatto – Anno 2007	155
Tabella 135: distribuzione assoluta e rapporto maschi su femmine, per tipo di contatto – Anno 2007	155
Tabella 136: distribuzione assoluta e tasso di prevalenza (per 1.000 residenti di età 15-69 anni) del <i>totale persone assistite dai servizi di Alcologia delle Aziende ospedaliere di Verona e di Padova</i> , per sesso – Anno 2007	155
Tabella 137: distribuzione dell'età media delle persone assistite dai servizi di Alcologia delle Aziende ospedaliere di Verona e di Padova, per tipo di contatto e per sesso – Anno 2007	155

Tabella 138: distribuzione assoluta e percentuale delle <i>nuove persone assistite</i> dai servizi di Alcologia delle Aziende ospedaliere di Verona e di Padova, secondo la bevanda d'uso prevalente – Anno 2007	156
Tabella 139: distribuzione assoluta e percentuale dei nuovi assistiti dai servizi di Alcologia delle Aziende ospedaliere di Verona e di Padova, che, oltre all'alcolodipendenza, fanno uso di sostanze stupefacenti o che abusano di farmaci – Anno 2007	156
Tabella 140: distribuzione assoluta delle persone assistite dai SerT secondo il tipo di trattamento erogato per Azienda ULSS – Anno 2007	157
Tabella 141: distribuzione percentuale delle persone assistite dai SerT secondo il tipo di trattamento erogato per Azienda ULSS – Anno 2007	158
Tabella 142: distribuzione assoluta dei trattamenti erogati secondo la tipologia per Azienda ULSS – Anno 2007 ...	159
Tabella 143: numero medio di trattamenti per persona secondo il tipo di trattamento erogato per Azienda ULSS – Anno 2007	160
Tabella 144: differenza percentuale dalla media regionale (Delta System) del numero medio di trattamenti per persona assistita per Azienda ULSS – Anno 2007	161
Tabella 145: distribuzione assoluta delle persone assistite dalle Unità Alcologiche delle Aziende Ospedaliere di Verona e Padova secondo il tipo di trattamento erogato – Anno 2007	162
Tabella 146: distribuzione percentuale delle persone assistite dalle Unità Alcologiche delle Aziende Ospedaliere di Verona e Padova secondo il tipo di trattamento erogato – Anno 2007	162
Tabella 147: distribuzione assoluta dei trattamenti erogati dalle Unità Alcologiche delle Aziende Ospedaliere di Verona e Padova secondo il tipo – Anno 2007	163
Tabella 148: numero medio di trattamenti per persona secondo il tipo di trattamento erogato e per servizio – Anno 2007	163
Tabella 149: distribuzione assoluta dei ricoveri alcol-correlati (in regime ordinario e diurno) per diagnosi principale e azienda ULSS di residenza - Anno 2007	164
Tabella 150: distribuzione percentuale dei ricoveri alcol-correlati (in regime ordinario e diurno) per diagnosi principale e azienda ULSS di residenza - Anno 2007	165
Tabella 151: distribuzione dell'età media dei pazienti con ricoveri alcol-correlati (in regime ordinario e diurno) per diagnosi principale e azienda ULSS di residenza - Anno 2007	166

INDICE GRAFICI

Figura 1: strutture del Sistema delle Dipendenze per tipologia. Regione Veneto – Anno 2007	20
Figura 2: dotazione organica complessiva (dipendente e convenzionato), e standard regionale dei SerT per profilo professionale – Anno 2007	21
Figura 3: dotazione organica equivalente (dipendente e convenzionato), e standard regionale dei SerT per profilo professionale – Anno 2007	22
Figura 4: distribuzione percentuale della dotazione organica equivalente dei SerT per profilo professionale – Anno 2007	22
Figura 5: distribuzione percentuale della dotazione organica equivalente dei SerT per profilo professionale e per tipologia di contratto – Anno 2007	23
Figura 6: distribuzione percentuale della dotazione organica equivalente dei SerT per profilo professionale e per tipologia di contratto – Anno 2007	24
Figura 7: Rapporto tra personale equivalente convenzionato e dipendente dei SerT per profilo professionale – Anno 2007	24
Figura 8: dotazione organica complessiva ed equivalente dei SerT - Periodo 1996 - 2007	25
Figura 9: dotazione organica equivalente dei SerT per profilo professionale – Periodo 1996- 2007	26
Figura 10: dotazione organica equivalente di medici e dotazione standard regionale – Periodo 1996- 2007	27
Figura 11: dotazione organica equivalente di psicologi e dotazione standard regionale – Periodo 1996-2007	27
Figura 12: dotazione organica equivalente di assistenti sociali e dotazione standard regionale – Periodo 1996-2007	27
Figura 13: dotazione organica equivalente di infermieri professionali e dotazione standard regionale – Periodo 1996-2007	28
Figura 14: dotazione organica equivalente di educatori professionali e dotazione standard regionale – Periodo 1996-2007	28
Figura 15: dotazione organica equivalente di amministrativi e dotazione standard regionale – Periodo 1996- 2007	28
Figura 16: dotazione organica complessiva ed equivalente (dipendente e convenzionato) delle Comunità Terapeutiche private per profilo professionale – Anno 2007	29
Figura 17: distribuzione percentuale della dotazione organica equivalente delle Comunità Terapeutiche private per profilo professionale – Anno 2007	30
Figura 18: distribuzione percentuale della dotazione organica equivalente delle Comunità Terapeutiche private per profilo professionale e per tipologia di contratto – Anno 2007	31
Figura 19: distribuzione percentuale della dotazione organica equivalente delle Comunità Terapeutiche private per tipologia di contratto e per profilo professionale – Anno 2007	32
Figura 20: Rapporto tra personale equivalente convenzionato e dipendente delle Comunità Terapeutiche private per profilo professionale – Anno 2007	32
Figura 21: costi complessivi per assistenza a tossicodipendenti ed alcol dipendenti (in migliaia di Euro) per Azienda ULSS – Anno 2007	35

Figura 22: costi medio per utente assistito dal SerT e dalla Comunità Terapeutica (in Euro) per Azienda ULSS – Anno 2007	36
Figura 23: distribuzione delle persone assistite dal sistema regionale delle Dipendenze – Anno 2007	37
Figura 24: distribuzione assoluta delle <i>persone assistite</i> dai SerT per tipo di contatto. Periodo 1991 – 2007	40
Figura 25: distribuzione assoluta delle <i>nuove persone assistite</i> secondo il sesso. Periodo 1991 - 2007	40
Figura 26: distribuzione assoluta delle <i>persone già assistite</i> secondo il sesso. Periodo 1991 - 2007	40
Figura 27: rapporto tra persone già assistite in precedenza dai SerT. e nuove persone. Periodo 1991 - 2007	41
Figura 28: età media delle <i>nuove persone assistite</i> secondo il sesso. Periodo 1991 - 2007	42
Figura 29: età media delle <i>persone già assistite</i> in precedenza secondo il sesso. Periodo 1991 - 2007	42
Figura 30: distribuzione percentuale (sul totale persone che hanno riferito la sostanza d'abuso primaria) delle persone assistite secondo l'uso primario e secondario di sostanze d'abuso. Anno 2007	43
Figura 31: distribuzione percentuale delle persone assistite secondo l'uso primario di sostanze d'abuso. Periodo 1991 - 2007	44
Figura 32: distribuzione percentuale delle persone assistite dai SerT. (sul totale assistiti che hanno indicato la sostanza d'abuso secondaria) secondo il tipo di sostanza d'abuso secondaria assunta. Periodo 1991 - 2007 ..	45
Figura 33: distribuzione percentuale delle persone assistite dai SerT che hanno indicato una sostanza d'abuso secondaria (sul totale persone che hanno indicato una sostanza primaria) – Periodo 1997 - 2007	46
Figura 34: distribuzione percentuale delle persone assistite dai SerT secondo l'uso iniettivo della sostanza d'abuso primaria - Periodo 1991 - 2007	47
Figura 35: distribuzione percentuale delle persone assistite dai SerT che fanno uso iniettivo della sostanza primaria (sul totale persone che hanno indicato una sostanza primaria) – Periodo 1997 - 2007	47
Figura 36: distribuzione % delle persone che fanno uso iniettivo di <i>eroina</i> sul totale degli utilizzatori di eroina. Periodo 1997 – 2007	48
Figura 37: distribuzione % delle persone che fanno uso iniettivo di <i>cocaina</i> sul totale degli utilizzatori di cocaina. Periodo 1997 – 2007	48
Figura 38: distribuzione % delle persone che fanno uso iniettivo di <i>benzodiazepine</i> sul totale degli utilizzatori di benzodiazepine. Periodo 1997-2007	48
Figura 39: distribuzione % delle persone che fanno uso iniettivo di <i>altre sostanze</i> sul totale degli utilizzatori di altre sostanze. Periodo 1997 – 2007	48
Figura 40: distribuzione % dell'esito del Test HIV effettuato dalle <i>nuove persone assistite</i> – Anno 2007	49
Figura 41: distribuzione % dell'esito del Test HIV effettuato dalle <i>persone già in carico</i> – Anno 2007	49
Figura 42: distribuzione % dell'esito del Test HIV effettuato dalle persone assistite – Anno 2007	49
Figura 43: distribuzione percentuale delle persone assistite dai SerT che non hanno eseguito il test sierologico HIV (sul totale assistiti) – Periodo 1997 – 2007	50
Figura 44: distribuzione percentuale delle <i>nuove persone assistite</i> , risultate positive al test sierologico HIV secondo il sesso – Periodo 1991 - 2007	51
Figura 45: distribuzione percentuale delle <i>persone già assistite</i> , risultate positive al test sierologico HIV secondo il sesso – Periodo 1991 - 2007	52
Figura 46: distribuzione % dell'esito test Epatite B effettuato dalle <i>nuove persone assistite</i> – Anno 2007	54
Figura 47: distribuzione % dell'esito test Epatite B effettuato dalle <i>persone già in carico</i> – Anno 2007	54
Figura 48: distribuzione percentuale delle persone assistite dai SerT che non hanno eseguito il test Epatite virale B (sul totale assistiti) – Periodo 1991 - 2007	55
Figura 49: distribuzione percentuale delle <i>nuove persone assistite</i> , risultate positive al test Epatite virale B secondo il sesso – Periodo 1991 - 2007	56
Figura 50: distribuzione percentuale delle <i>persone già assistite</i> , risultate positive al test Epatite virale B secondo il sesso – Periodo 1991 - 2007	57
Figura 51: distribuzione % dell'esito test Epatite C effettuato dalle <i>nuove persone assistite</i> – Anno 2007	58
Figura 52: distribuzione % dell'esito test Epatite C effettuato dalle <i>persone già in carico</i> – Anno 2007	58
Figura 53: distribuzione % dell'esito del Test Epatite C effettuato dalle persone assistite – Anno 2007	58
Figura 54: distribuzione percentuale delle persone assistite dai SerT che non hanno eseguito il test Epatite virale C (sul totale assistiti) – Periodo 1997 - 2007	59
Figura 55: distribuzione percentuale delle <i>nuove persone assistite</i> , risultate positive al test Epatite virale C secondo il sesso – Periodo 1997 – 2007	60
Figura 56: distribuzione percentuale delle <i>persone già assistite</i> , risultate positive al test Epatite virale C secondo il sesso – Periodo 1997 - 2007	61
Figura 57: distribuzione % dei ricoveri droga correlati di residenti <i>per sesso e diagnosi principale</i> . Anno 2007	63
Figura 58: distribuzione dei ricoveri per <i>psicosi indotte da droghe</i> per classi di età e sesso. Anno 2007	63
Figura 59: distribuzione dei ricoveri per <i>dipendenza da droghe</i> per classi di età e sesso. Anno 2007	64
Figura 60: distribuzione dei ricoveri per <i>abuso di droghe senza dipendenza</i> per classi di età e sesso. Anno 2007 ..	64
Figura 61: distribuzione assoluta dei ricoveri droga-correlati (in regime ordinario e diurno) di residenti per diagnosi principale - Anni 2006-2007	64
Figura 62: distribuzione delle persone tossicodipendenti assistite in Regione Veneto per tipologia di struttura. Periodo 2000 - 2007	65
Figura 63: distribuzione percentuale del movimento clienti (sul totale persone assistite) delle strutture riabilitative. Periodo 2000 - 2007	66
Figura 64: distribuzione percentuale delle persone “dimesse” dalle strutture riabilitative per modalità di “dimissione” – Periodo 2000 - 2007	66

Figura 65: Distribuzione percentuale delle persone assistite dalle strutture riabilitative secondo la modalità di accesso. 2000 - 2007	67
Figura 66: distribuzione percentuale delle persone assistite secondo l'esito e la durata del trattamento. Anno 2007	68
Figura 67: distribuzione percentuale delle persone "dimesse" dalla struttura per modalità di "dimissione" e durata del trattamento. Anno 2007	69
Figura 68: distribuzione % (sul totale soggetti assistiti) delle persone in base alla durata del trattamento. Anno 2007	70
Figura 69: distribuzione % (sul totale soggetti assistiti) delle persone che hanno completato il trattamento in base alla durata del trattamento. Anno 2007	70
Figura 70: distribuzione % (sul totale soggetti assistiti) delle persone che hanno interrotto il trattamento. Anno 2007	70
Figura 71: distribuzione % (sul totale soggetti assistiti) delle persone con dimissione concordata. Anno 2007	70
Figura 72: distribuzione % (sul totale soggetti assistiti) delle persone che sono passate ad altra struttura. Anno 2007	70
Figura 73: distribuzione % (sul totale soggetti assistiti) delle persone che hanno abbandonato o sono fuggite dalla struttura. Anno 2007	70
Figura 74: distribuzione % (sul totale soggetti assistiti) delle persone che sono state espulse. Anno 2007	71
Figura 75: distribuzione % (sul totale soggetti assistiti) delle persone che sono decedute. Anno 2007	71
Figura 76: distribuzione % (sul totale soggetti assistiti) delle persone che sono state trasferite in carcere. Anno 2007	71
Figura 77: distribuzione percentuale delle persone assistite secondo la durata del trattamento. Periodo 2004 - 2007	72
Figura 78: distribuzione percentuale delle persone ancora in trattamento secondo la durata del trattamento. Periodo 2004 - 2007	72
Figura 79: distribuzione percentuale delle persone che hanno completato il trattamento secondo la durata del trattamento. Periodo 2004 - 2007	73
Figura 80: distribuzione percentuale delle persone che hanno interrotto il trattamento secondo la durata del trattamento. Anni 2004 - 2007	73
Figura 81: distribuzione percentuale delle persone trasferite secondo la durata del trattamento. Periodo 2004 - 2007	73
Figura 82: Nuovi soggetti segnalati e soggetti segnalati in precedenza (ex – art. 75 309/90) – Anni 2004 - 2007	75
Figura 83: Nuovi soggetti segnalati (ex – art. 75 309/90), per provincia di residenza dei soggetti e per sostanza di segnalazione - Anno 2007	76
Figura 84: Soggetti già segnalati in anni precedenti (ex – art. 75 309/90), per provincia di residenza dei soggetti e per sostanza di segnalazione - Anno 2007	76
Figura 85: Distribuzione % di nuovi soggetti segnalati (ex – art. 75 309/90) per sostanza di segnalazione – Anni 2004 - 2007	77
Figura 86: Distribuzione % di soggetti già segnalati in anni precedenti (ex – art. 75 309/90) per sostanza di segnalazione – Anni 2004 - 2007	77
Figura 87: distribuzione percentuale dei <i>soggetti assistiti</i> per tipo di trattamento erogato e sede di erogazione del trattamento – Anno 2007	78
Figura 88: distribuzione percentuale delle <i>persone assistite</i> dal sistema regionale delle Dipendenze – Anno 2007 ..	79
Figura 89: distribuzione percentuale degli assistiti, secondo il tipo di trattamento erogato - Periodo 1991 - 2007	80
Figura 90: distribuzione percentuale dei <i>soggetti assistiti</i> per tipo di trattamento psicosociale / riabilitativo erogato e sede di erogazione del trattamento – Anno 2007	81
Figura 91: distribuzione percentuale dei <i>soggetti assistiti</i> per tipo di trattamento metadonico erogato e sede di erogazione del trattamento – Anno 2007	83
Figura 92: distribuzione percentuale degli assistiti, secondo il tipo di trattamento metadonico erogato. Periodo 1991 - 2007	84
Figura 93: Provvedimenti emessi a nuovi soggetti segnalati (ex – art. 75 309/90), per tipologia di provvedimento. Anni 2004 - 2007	87
Figura 94: Scostamento percentuale medio per tasso di prevalenza, rapporto maschi/femmine, nuovi utenti e utenti già in carico	90
Figura 95: Scostamento percentuale medio per utenti in carico con sostanza primaria eroina, cocaina e cannabis ..	91
Figura 96: Scostamento percentuale medio per utenti in trattamento con metadone e buprenorfina	92
Figura 97: distribuzione delle <i>nuove persone</i> assistite dai SerT e dalle U.O. di Alcologia per classi di età e sesso Anno 2007	95
Figura 98: distribuzione delle persone <i>già in carico</i> ai SerT e dalle U.O. di Alcologia per classi di età e sesso Anno 2007	95
Figura 99: distribuzione degli assistiti di <i>sexo maschile</i> per classi di età e tipo di contatto con l'Unità Operativa Anno 2007	95
Figura 100: distribuzione degli assistiti di <i>sexo femminile</i> per classi di età e tipo di contatto con l'Unità Operativa Anno 2007	95
Figura 101: distribuzione assoluta delle <i>persone</i> assistite dai SerT e U.O. di Alcologia(*) secondo il sesso. Periodo 1995 - 2007	95
Figura 102: distribuzione assoluta delle <i>persone</i> assistite dai SerT e dalle U.O. di Alcologia(*), per tipo di contatto. Periodo 1995 - 2007	97

Figura 103: distribuzione assoluta dei <i>nuovi assistiti</i> dai SerT e dalle U.O. di Alcologia(*) secondo il sesso. Periodo 1995 - 2007	97
Figura 104: distribuzione assoluta delle <i>persone già assistite</i> dai SerT e dalle U.O. di Alcologia(*) in precedenza secondo il sesso. Periodo 1995 - 2007	98
Figura 105: rapporto tra persone già assistite in precedenza dai SerT e dalle U.O. di Alcologia(*) e nuove persone secondo il sesso. Periodo 1995 - 2007	98
Figura 106: distribuzione percentuale delle <i>persone assistite dai SerT e dalle U.O. di Alcologia</i> secondo la bevanda alcolica di uso prevalente. Anno 2007	99
Figura 107: percentuale degli assistiti <i>maschi</i> secondo la bevanda alcolica di uso prevalente. Anno 2007	99
Figura 108: percentuale degli assistiti <i>femmine</i> secondo la bevanda alcolica di uso prevalente. Anno 2007	99
Figura 109: distribuzione percentuale delle <i>persone assistite dai SerT e dalle U.O. di Alcologia</i> secondo la bevanda d'uso prevalente. Periodo 1995 - 2007.....	100
Figura 110: distribuzione percentuale delle <i>persone assistite dai SerT e dalle U.O. di Alcologia</i> che abusano di alcol per tipologia di bevanda d'uso prevalente - Periodo 1995 - 2007	101
Figura 111: distribuzione percentuale delle <i>persone assistite dai SerT e dalle U.O. di Alcologia</i> che, oltre all'alcol dipendenza, fanno uso di sostanze stupefacenti o che abusano di farmaci – Periodo 1995-2007.....	102
Figura 112: distribuzione percentuale dei ricoveri alcol-correlati (in regime ordinario e diurno) di residenti per sesso e per diagnosi principale - Anno 2007	104
Figura 113: distribuzione dei ricoveri per <i>psicosi indotte da alcol</i> per classi di età e sesso	104
Figura 114: distribuzione dei ricoveri per <i>dipendenza da alcol</i> per classi di età e sesso.....	104
Figura 115: distribuzione dei ricoveri per <i>abuso di alcol senza dipendenza</i> per classi di età e sesso.....	104
Figura 116: distribuzione dei ricoveri per <i>polineuropatia alcolica</i> per classi di età e sesso.....	104
Figura 117: distribuzione dei ricoveri per <i>cardiomiopatia alcolica</i> per classi di età e sesso	105
Figura 118: distribuzione dei ricoveri per <i>gastrite alcolica</i> per classi di età e sesso	105
Figura 119: distribuzione dei ricoveri per <i>effetti tossici da alcol</i> per classi di età e sesso	105
Figura 120: distribuzione percentuale dei ricoveri alcol-correlati (in regime ordinario e diurno) di residenti per sesso e diagnosi principale- Anni 2006-2007	106
Figura 121: distribuzione percentuale delle <i>persone assistite dai SerT e dalle U.O. di Alcologia</i> per tipo di trattamento erogato – Anno 2007	107
Figura 122: distribuzione % delle persone assistite per tipo di trattamento psicoterapeutico. Anno 2007	108
Figura 123: distribuzione % delle persone assistite per diagnosi di ricovero ospedaliero o day-hospital. Anno 2007.....	108
Figura 124: distribuzione % delle persone assistite per diagnosi di ricovero in casa di cura privata convenzionata. Anno 2007	108
Figura 125: numero medio di trattamenti per assistito per tipologia di trattamento erogato– Anno 2007.....	108
Figura 126: Scostamento percentuale medio per tasso di prevalenza, rapporto maschi/femmine, nuovi utenti e utenti già in carico	112
Figura 127: distribuzione percentuale delle operazioni per provincia. Regione Veneto – Anni 2001-2007	114

Rapporto realizzato dal **Programma Regionale sulle Dipendenze** nel 2008-09 sulla base della Delibera di Giunta Regionale n. 3151 del 09.10.2007

Dati forniti dal Servizio Prevenzione delle Devianze, Direzione dei Servizi Sociali, Assessorato alle Politiche Sociali, Regione Veneto.

Elaborazione e stesura del rapporto a cura di:
Giovanni Serpelloni, Bruno Genetti, Monica Zermiani

Segreteria organizzativa: Antonella Contato

Si ringraziano tutte le Strutture della Regione Veneto e delle Aziende ULSS che hanno fornito i dati.

Si autorizza la riproduzione a fini non commerciali e con citazione della fonte.